

PIĄTEK-CZWARTEK
27 LISTOPADA
-3 GRUDNIA 2026
Cena 5,90 zł
(w tym 8% VAT)
Rok XXXII Nr 48 (7980)
ISSN 2353-6926
NR INDEKSU 348325
Redaguje: **Zespół**
Następny numer ukaże się w piątek 4 grudnia 2026 r.

MAGAZYN
dziennik WSCHODNI

www.**dziennikwschodni**.pl

Szokująca pomyłka w zakładzie pogrzebowym

Prokuratura wszczęła śledztwo w sprawie znieważenia zwłok dwojga noworodków. W lubelskim zakładzie pogrzebowym doszło do pomyłki, w wyniku której ciała dzieci zostały zamienione. Zwłoki chłopca, które miały trafić na sekcję, poddano kremacji, a następnie pochowano. Prokurator wydał już postanowienie o wyjęciu z grobu urny z jego prochami. Śledztwo w tej sprawie wszczęła 20 listopada Prokuratura Rejonowa w Lublinie. Postępowanie dotyczy zdarzenia z 17 listopada i jest prowadzone pod kątem art. 262 par. 1 Kodeksu karnego, czyli znieważenia zwłok. Zawiadomienie o podejrzeniu popełnienia przestępstwa złożył ojciec jednego z dzieci.

Z ustaleń prokuratury wynika, że do chłodni zakładu pogrzebowego Przedsiębiorstwa Usług Komunalnych w Lublinie trafiły ciała dwojga dzieci. Dziewczynka zmarła 14 listopada w Uniwersyteckim Szpitalu Klinicznym nr 1 w Lublinie. Rodzina zdecydowała o kremacji. Chłopiec urodził się martwy 12 listopada. Zgodnie z wolą jego rodziców miał zostać przewieziony do Zakładu Patomorfologii Uniwersyteckiego Szpitala Klinicznego nr 4, gdzie miała zostać przeprowadzona sekcja zwłok.

Doszło jednak do pomyłki podczas czynności wykonywanych przez pracownika zakładu pogrzebowego. Ciała dzieci zostały zamienione. W efekcie to zwłoki chłopca poddano kremacji, a następnie wydano drugiej rodzinie. 18 listopada odbył się jego pochówek. Ciało dziewczynki nadal znajduje się w chłodni zakładu. Obie rodziny o pomyłce poinformowali przedstawiciele zakładu pogrzebowego. Stało się to 19 listopada.

Śledczy zabezpieczyli już dokumentację oraz nagrania z monitoringu zakładu pogrzebowego. Przesłuchano także rodziców obojga dzieci oraz pracownika zakładu.

ISMENA CIEŚLA



FOT. MICHAŁ ŻYSZKIEWICZ

RADNA BUDZYŃSKA UCIEKŁA NA WIEŚ

Dowody na hipokryzję polityczki PiS

W 2024 roku radna **Justyna Budzyńska**, znana lokalna działaczka PiS, domagała się wygaszenia mandatów pięciu radnych z klubu prezydenta **Krzysztofa Żuka**, które miały wyprowadzić się poza Lublin. W 2026 roku sama przeniosła się do wiejskiego Boduszyna w gminie Niemce. Przez wiele tygodni „Dziennik Wschodni" podążał śladem radnej Budzyńskiej. Zgromadzone zdjęcia, nagrania i dokumenty potwierdzają, że polityczka Prawa i Sprawiedliwości przeniosła swoje centrum życiowe poza Lublin.

Jan Mazurek

4 listopada 2026 roku, godzina 17.00, wiec poparcia dla prezydenta **Karola Nawrockiego** pod Urzędem Wojewódzkim w Lublinie. Grupa lubelskich polityków PiS przemawia do około tysiąca manifestantów, którzy sprzeciwiają się przewrotowi w Trybunale Konstytucyjnym. Najdłużej mówią posłanka **Magdalena Filipek-Sobczak** i poseł **Michał Moskal**. Obok tego drugiego stoi Justyna Budzyńska.

O 18.29 radna Budzyńska pozuje do ostatnich zdjęć z wiernymi wyborcami PiS i kieruje się w stronę ratusza. Z ulicy Spokojnej czeka ją piętnastominutowy spacer. Towarzyszy jej **Marcin Magier**, radny PiS ze Świdnika. Rozdzielają się na styku z ulicą Żołnierzy Niepodległej.

● DOKOŃCZENIE NA STR. 16-17

NIEDŁUGO SPRZEDAŻ KARNETÓW

Żużlowego Motoru przenosiny do Gniezna

Jan Mazurek

Żużlowcy Orlen Oil Motoru Lublin w sezonach 2027 i 2028 będą rozgrywać domowe mecze PGE Ekstraligi na stadionie w Gnieźnie. Klub osiągnął porozumienie z władzami pierwszej stolicy Polski. Przeprowadzka jest konsekwencją planowanej przebudowy stadionu przy Alejach Zygmuntowskich, na którą lubelski MOSiR zamierza przeznaczyć ponad 232 milionów złotych.

Po kilku miesiącach poszukiwań stadionu zastępczego, analizowania kolejnych lokalizacji, negocjacji z samorządowcami i upadku rozmów z Tarnowem zapadła ostateczna decyzja. Od przyszłego sezonu **Bartosz Zmarzlik**, **Mateusz Cierniak** i pozostali żużlowcy Orlen Oil Motoru Lublin w roli gospodarzy będą występować na stadionie przy ulicy Wrzesińskiej w Gnieźnie. Od Lublina dzieli go ponad 450 kilometrów.

- Cieszę się, że możemy ogłosić, gdzie będziemy występować w kolejnym sezonie. Nie zamierzam ukrywać, że była to trudna decyzja, a przed nami wymagający okres. Dlatego zależało nam na znalezieniu przychylnego, otwartego i dostrzegającego potencjał tego ruchu środowiska. Wierzę, że Gniezno przyjmie nas z entuzjazmem. Po skrupulatnych poszukiwaniach i rozpatrzeniu wielu opcji doszliśmy do wniosku, że właśnie gnieźnieński obiekt najlepiej i najszybciej będzie w stanie spełnić warunkowe wymagania PGE Ekstraligi - mówi **Jakub Kępa**, prezes klubu, cytowany w informacji prasowej Orlen Oil Motoru Lublin.

● DOKOŃCZENIE NA STR. 28-29

POLITYKA KADROWA, INWESTYCJE, FUNDUSZ SOŁECKI, KOPALNIE, RELACJE Z WYBORCZĄ KONKURENTKĄ ORAZ
- TO CZĘŚĆ TEMATÓW, JAKIE PORUSZYLIŚMY W ROZMOWIE Z PIOTREM TARNOWSKIM, ZWYCIĘZCĄ PRZEDTER

Co planuje nowy wójt Nied

• Zacznijmy od kadr, pańskich najbliższych współpracowników, czy tutaj możemy spodziewać się zmian? Chodzi przede wszystkim o kwestię nieobsadzonego obecnie stanowiska zastępcy wójta.

- Zmiany na pewno są potrzebne. W każdym urzędzie wójt czy burmistrz musi dobrać sobie odpowiedni zespół, żeby urząd mógł funkcjonować w sposób dobry i zgodnie z przewidzianym przez niego planem. W moim przypadku będzie dokładnie tak samo. Natomiast nie zamierzam robić żadnej rewolucji kadrowej. Jest to zupełnie niepotrzebne i mija się z celem. Mamy świetną kadrę, świetnych specjalistów w naszym urzędzie i na ich doświadczeniu będziemy opierać rozwój gminy. Ale oczywiście zmiany w moim najbliższym otoczeniu muszą być. Czekam na możliwość zatrudnienia swojego zastępcy. O personaliach nie chciałbym jeszcze mówić, bo osoba ta nie rozwiązała jeszcze stosunku pracy ze swoim dotychczasowym pracodawcą.

• To zatem ktoś z zewnątrz urzędu, z doświadczeniem w innym samorządzie, czy raczej z sektora prywatnego? Mieszkająca w powiecie lubartowskim? Kiedy będzie mogła zacząć pracę?

- To osoba lokalna, związana z biznesem i troszeczkę z samorządem, posiadająca także doświadczenie w działalności społecznej. Pracę w naszym urzędzie powinna rozpocząć w pierwszym kwartale przyszłego roku, chciałbym żeby stało się to jak najszybciej, nawet od jutra.

BĘDZIE AUDYT OTWARCIA

• Sposób organizacji urzędu zostanie zachowany? Pański zastępca będzie zajmować dokładnie tym samym co zwykle należało do jego kompetencji?

- Zupełnie czym innym. W ciągu ostatnich dni udało mi się przejrzeć schemat organizacyjny urzędu i mogę powiedzieć, że tutaj będą duże zmiany. One są potrzebne także po to żeby odciążyć najbardziej obciążonych pracowników. Zmienimy więc całą strukturę, ale zanim do tego dojdzie zaczekamy na wykonanie audytu całego urzędu. Taki audyt otwarcia wykona dla nas zewnętrzny podmiot, umowę podpiszemy na dniach. Po zapoznaniu się z jego wynikami, zastanowimy się jakie zmiany wprowadzić. Te najbardziej pilne są w dwóch referatach - gospodarki komunalnej, ochrony środowiska i inwestycji oraz finansowym. W najbliższych dniach powinny pojawić się konkursy na wolne stanowiska, potrzebne będą na pewno trzy osoby.

• Gmina będzie zatrudniać, a czy jednocześnie przewiduje pan jakieś zwolnienia?

- Nie, nikogo nie zwalniamy. Chcemy skupić się na tym, żeby urząd pracował dobrze i w tym celu uzupełnimy wakaty oraz zajmiemy się nowymi zakresami obowiązków wszystkich pracowników.

„WSPÓŁPRACĘ CIĘŻKO BUDOWAĆ NA KŁAMSTWIE"

• A jak będzie wyglądać współpraca z sekretarzem gminy, a jednocześnie pańską konkurentką w wyborach, Małgorzatą Jaksim? Pytam o to oczywiście także z uwagi na wysoką temperaturę kampanii wyborczej.

- Pani sekretarz od ponad miesiąca nie ma w pracy, więc jeszcze nie rozmawialiśmy. Obecnie przebywa na zwolnieniu lekarskim, natomiast pani Małgorzata wciąż jest sekretarzem i tutaj nic się nie zmieniło. O dalszej współpracy porozmawiamy, gdy wróci ze zwolnienia. Nie zamierzam patrzeć na tę zawodową relację z punktu widzenia kampanii. Ocena pracy sekretarza, zaangażowanie, sumienność, będzie oceniana na takich samych zasadach, jak wszystkich innych pracowników.

• Czyli nie wyklucza pan tego, że powyborcze emocje po prostu ucichną, oboje wrócicie do pracy, skupicie się na zadaniach i będziecie ze sobą normalnie współpracować?

- Współpracę ciężko jest budować na kłamstwie, natomiast nie chciałbym podejmować żadnych gwałtownych ruchów, tym bardziej, że jesteśmy przed rozmową. Najpierw rozmowa, potem decyzje.

KONTROWERSYJNE ZDJĘCIA

• A skoro zahaczyliśmy o kampanię, dopytam, czy kwestie związane z rozsyłaniem pańskich zdjęć z wycieczki na Litwę zostały już wyjaśnione? Informował pan o możliwości złamania prawa przez pańską konkurentkę lub jej otoczenie.

- Od początku wyborów zachęcałem wszystkich do tego, żeby prowadzić czystą grę, oprzeć kampanie na merytoryce, natomiast stało się inaczej. Z mojej strony nie ma zgody ani przyzwolenia na to, żeby łamać prawo. Dlatego w momencie, kiedy doszły do mnie informacje o tym, że być może to prawo zostało złamane przez pewne osoby, niezwłocznie wysłałem do nich wezwania do zaprzestania tych naruszeń. Kolejnym krokiem będzie zgłoszenie tego do odpowiednich organów, ale to jeszcze przed nami.

• Od czego zależy decyzja o zawiadomieniu odpowiednich organów?

- Przede wszystkim od zebrania pełnego materiału dowodowego, który obecnie jest przeze mnie kompletowany i w najbliższym czasie, po jego zbadaniu przez prawników, podjęte zostaną odpowiednie kroki prawne wobec wszystkich osób, które złamały prawo rozsyłając moje zdjęcia, dodając do nich opisy. Nie chcę mówić o wszystkim, ale materiał jest dość obszerny.



Piotr Tarnowski to zwycięzca przedterminowych wyborów na wójta w gminie Niedźwiada w powiecie lubartowskim. Ze swoją konkurentką, Małgorzatą Jaksim, wygrał 1468 do 998, a więc stosunkiem ok. 60:40

FOT. P.TARNOWSKI/FB/EDYTOWANE/AI

„STRONIĘ OD ALKOHOLU"

• Ale tak po ludzku, nie żałuje pan tego „pozowania" na schodach z butelkami alkoholu? Tłumaczył pan to konwencją humorystyczną, ale z dzisiejszego punktu widzenia wydaje się, że nie powtórzyłby pan tej zabawy.

- Gdyby faktycznie tak było, że podczas hucznej, alkoholowej imprezy miałbym nadużywać alkoholu i naprawdę spać na schodach, to bym się do tego przyznał i powiedział, że tak było. Dlatego ja się z tych zdjęć nie tłumaczyłem bo nie mam się z czego tłumaczyć. Gdybym miał zrobić to jeszcze raz na pewno nie wybrałbym pewnych osób do spędzania ze mną czasu wolnego. Nie ukrywam, że zawiodłem się na pewnych ludziach, ale takie sytuacje pokazują komu można ufać, a komu nie.

• Mimo tego, że zdjęcia trafiły do wielu mieszkańców, ostatecznie nie zmieniły wyniku wyborów.

- Ludzie, którzy mnie znają, z którymi mam kontakt, z którymi współpracowałem, nie tylko w urzędzie, ale w całej gminie, wiedzą, że ta historia to bzdura. Wiedzą, że ja nigdy nie nadużywam alkoholu, wręcz przeciwnie, stronię od niego w sposób zdecydowany. Tym bardziej znając historię poprzedniego wójta.

KONIEC Z LEPSZYMI I GORSZYMI?

• Zmieniając temat - jakie są pańskie priorytety na tę kadencję, najważniejsze zadania w roli wójta?

- Najważniejsze są inwestycje, szczególnie te duże, dopilnowanie termomodernizacji szkół w Pałecznicy i Tarle, ocieplenie centrum kultury w Niedźwiadzie Kolonii, modernizacja ujęć wody w Tarle Kolonii i Górce Lubartowskiej. Przygotowujemy się do nich bardzo mocno jeszcze w tym roku. Zależy nam na pozyskaniu dofinansowania, wyborze wykonawców i rozliczeniu tych projektów.

• Inwestycje na pewno są ważne, ale czy dostrzega pan z tej nowej perspektywy wójta obszary w gminie, które z pańskiego punktu widzenia powinny wyglądać inaczej, niż do tej pory?

- Oczywiście, tego jest bardzo dużo. Przede wszystkim wspomniana już nowa organizacja pracy urzędników, po drugie utworzenie

dziennik WSCHODNI
www.dziennikwschodni.pl
WYDAWCA: Corner Media Sp. z o.o.
Prezes zarządu Anna Sztal

Siedziba redakcji: Krakowskie Przedmieście 55, 20-076 Lublin. Sekretariat: tel. 81 46 26 800, fax 81 46 26 801, e-mail: redakcja@dziennikwschodni.pl

Redaktor naczelny: Paweł Puzio
Sekretarz redakcji: Mariusz Giezek

Redakcja: Radosław Szczęch, Ismena Cieśla, Waldemar Sulisz, Magdalena Bożko, Kamil Pomorski, Katarzyna Nakonieczna, Jan Mazurek, Bartosz Janik

Sport: Łukasz Gładysiewicz, Jarosław Czępiński, Kamil Kozioł, Bartek Surman
Skład: Zbigniew Goljanek

Ogłoszenia i nekrologi: 81 46 26 820, 697 599 350, e-mail: ogloszenia@dziennikwschodni.pl, oferta@dziennikwschodni.pl **Krakowskie Przedmieście 55**, 20-076 Lublin

Druk: Drukarnia w Białymstoku Ignatki, ul. Przemysłowa 26 16-001 Kleosin POLSKA PRESS GRUPA

„Redakcja nie ponosi odpowiedzialności za treść ogłoszeń i reklam opublikowanych zgodnie z art. 36 Prawa Prasowego".

Na podstawie art. 25 ust. 1 pkt 1 b ustawy z dnia 4 lutego 1994 r. o prawie autorskim i prawach pokrewnych Corner Media Sp. z o.o. zastrzega, że dalsze rozpowszechnianie materiałów opublikowanych w Dzienniku Wschodnim jest zabronione bez zgody Wydawcy.

KONSEKWENCJE AFERY ZDJĘCIOWEJ MINOWYCH WYBORÓW NA WÓJTA

Zwiady

funduszu sołeckiego, organizacja spotkań z mieszkańcami sołectw, by każdy mieszkaniec mógł zgłaszać swoje problemy czy potrzeby, ale także dowiedzieć się od wójta jakie są plany dla swojej miejscowości, czy całej gminy. Trzecia rzecz to wykonanie takiej pracy, by zrównoważyć wszystkie miejscowości. Do tej pory było tak, że jedne miejscowości były ważne, a inne mniej ważne.

• To które były ważne, a które mniej ważne?

- Najbardziej zapomniane są obecnie zwłaszcza Berejów i Górka Lubartowska. One faktycznie były mniej dofinansowane i traktowane trochę po macoszemu. Ja chciałbym wyrównać szansę wszystkich sołectw i przygotować taki system wsparcia, rozdzielić inwestycje, by każda w miejscowości czuła się tak samo ważna.

WSPÓLNY CEL

• A jak wyobraża pan sobie współpracę z radą gminy? Większość została wybrana z komitetu pańskiego poprzednika, Marka Kubika, który w ostatnich wyborach wspierał pańską konkurentkę.

- Każdy radny powinien podejmować decyzje według własnego sumienia. Jeśli na pierwszym miejscu będą stawiać dobro całej gminy, na pewno będziemy współpracować. Ja jestem otwarty na tę współpracę i będą próbował przekonać radnych do moich pomysłów, przekazać im wszystkie argumenty, żeby po prostu poszli ze mną tą drogą. Ważne jest obranie wspólnego celu.

• A jak ocenia pan stan finansów gminy, przyszłoroczny budżet będzie zbilansowany czy deficytowy?

- Na przyszły rok budżet jest zbilansowany na pewno. Natomiast jeżeli chodzi o stan finansów naszej gminy to uważam, że jest dobry. To jest efekt podejmowanych działań przez poprzednich wójtów i skarbnika. To skutek mądrego zarządzania finansami gminy.

WINDYKOWANIE BURSZTYNOWYCH PODATKÓW

• Będą nowi inwestorzy, prywatny biznes, miejsca pracy?

- Rozmów z firmami z różnych branż było kilka, natomiast były to wstępne rozmowy bez żadnych deklaracji. Niestety nie mamy strefy ekonomicznej, ale mamy grunty w różnych miejscowościach, gotowe pod zabudowę, uzbrojone, więc jesteśmy otwarci na propozycje. Jeśli któryś z przedsiębiorców będzie chciał ulokować u nas swój kapitał, na pewno przygotujemy my odpowiednie warunki, by mógł się nas rozwijać i zatrudniać naszych mieszkańców.

• Jednym z ważniejszych ogniw tej lokalnej gospodarki w gminie od jakiegoś czasu są kopalnie wydobywające m.in. bursztyn. Słyszeliśmy o pewnych zaległościach podatkowych, czy te sprawy zostały już wyjaśnione?

- Tak, kopalnie to jest bardzo ważny element naszego krajobrazu i życia codziennego. Kiedyś faktycznie mieliśmy pewne problemy jeśli chodzi o zadłużenie niektórych podmiotów, ale po wprowadzeniu systemu miękkiej i twardej windykacji wobec naszych dłużników, udało im się wszystko wobec nas uregulować. Od początku działalności kopalni gmina z samego tytułu opłaty eksploatacyjnej otrzymała ok. 2,5 mln zł. Firmy płacą oczywiście także podatek od nieruchomości, więc jest to istotne źródło dochodów.

WIĘCEJ INFORMACJI DLA MIESZKAŃCÓW

• Ostatnie pytanie - transparentność. Czy pańskim zdaniem gmina powinna wzmocnić ten przepływ informacji w kierunku mieszkańców, zwiększyć jawność podejmowanych działań?

- W tym obszarze także sporo się zmieni. Uważam, że obecnie ten przepływ informacji od strony urzędu w kierunku mieszkańców jest zbyt słaby. Transparentność naszych działań, informacje o tym co robimy, co planujemy, będziemy to wzmacniać. Liczę przy tym na wyższe zaangażowanie także radnych i sołtysów. Rozważam również inne ustawienie stołów w sali obrad, by kamera obejmowała wszystkich radnych oraz zmodernizowanie systemu obsługi sesji, by poprawić jakość transmisji obrad.

ROZMAWIAŁ RADOSŁAW SZCZĘCH

WIELKA AFERA WOKÓŁ ZONDACRYPTO DOTARŁA DO CHEŁMA

Wirtualne biura i puste pokoje

Miała być lokalna siedziba organizacji założonej przez twarze Telewizji Republika, a śledczy zastali opuszczone i nieużytkowane pomieszczenia. W środę 25 listopada funkcjonariusze Centralnego Biura Zwalczania Cyberprzestępczości weszli do chełmskiego magistratu, MOSiR-u i hotelu przy Stadionie Miejskim. Miasto znalazło się na mapie jednego z najgłośniejszych śledztw ostatnich lat, dotyczącego giełdy kryptowalut Zondacrypto, wielomilionowych oszustw i podejrzeń o kupowanie politycznych wpływów.

Kamil Pomorski

Gdy w środowy poranek Prokuratura Krajowa zakomunikowała o kolejnej fali czynności w śledztwie wokół Zondacrypto, mało kto spodziewał się, że jednym z głównych punktów na operacyjnej mapie służb okaże się Chełm. Po południu rzeczniczka Prokuratora Generalnego, prok. **Anna Adamiak**, rozwiała wątpliwości: funkcjonariusze CBZC przeprowadzili równoległe działania pod sześcioma adresami w Warszawie i Chełmie, badając wątek finansowania Telewizji Republika.

Na Lubelszczyźnie policjanci odwiedzili trzy miejsca: Urząd Miasta Chełm, Miejski Ośrodek Sportu i Rekreacji oraz siedzibę Stowarzyszenia Przyjaciół Republiki. W magistracie przejęto dokumenty wskazane bezpośrednio w postanowieniu prokuratora, a w MOSiR-ze zabezpieczono dokumentację dotyczącą wynajmu pomieszczeń stowarzyszeniu. Wizyta pod trzecim adresem przyniosła jednak wymowny obraz. W hotelu MOSiR przy ul. I Pułku Szwoleżerów 15A, tuż obok Stadionu Miejskiego, pomieszczenia wynajmowane przez organizację okazały się opuszczone i nieużytkowane. Śledczy odstąpili więc od ich przeszukania.

38 METRÓW PRZY SZWOLEŻERÓW

Dla lokalnej opinii publicznej obecność Stowarzyszenia Przyjaciół Republiki w miejskim hotelu od początku budziła kontrowersje. Organizacja, na której czele stanął prezes TV Republika **Tomasz Sakiewicz**, a w jej zarządzie znalazł się m.in. dyrektor programowy stacji **Michał Rachoń**, została wpisana do Krajowego Rejestru Sądowego 13 maja 2026 roku. Jako adres siedziby wskazała właśnie budynek przy ul. I Pułku Szwoleżerów 15A.

Kłopot polegał na tym, że w momencie rejestracji stowarzyszenie nie miało zawartej ani umowy najmu, ani umowy użyczenia pomieszczeń. Jak wynikało z wyjaśnień złożonych podczas posiedzenia komisji **Rady Miasta** Chełm, wniosek o wynajem wpłynął do MOSiR-u dopiero 21 maja, osiem dni po wpisie do KRS. Pełniący wówczas obowiązki dyrektora ośrodka **Dominik Małys** zapewniał radnych, że wcześniej nikt nie rozmawiał z nim o wskazaniu adresu miejskiego obiektu jako siedziby stowarzyszenia. Niedługo później Małys – choć wygrał konkurs na dyrektora MOSiR – nie podpisał umowy i odszedł z pracy.

Formalności ostatecznie dopięto. Organizacji wynajęto dwa pokoje o łącznej powierzchni 38 mkw. za 969 zł brutto miesięcznie, według zapewnień ośrodka w oparciu o cennik komercyjny i bez ulg. Umowę zawarto na okres od 1 czerwca 2026 roku do końca grudnia 2027 roku. Wybór Chełma na bazę stowarzyszenia wiązano z dotychczasową współpracą władz miasta z Telewizją Republika, która dwukrotnie zorganizowała tu transmitowane na całą Polskę koncerty sylwestrowe. Dziś cała zabezpieczona dokumentacja najmu trafi do akt Prokuratury Krajowej.

SKANERY ZAMIAST BIUREK

Pusty lokal przy chełmskim stadionie nie był wyjątkiem, lecz elementem szerszego schematu, na jaki funkcjonariusze natknęli się tego samego dnia w stolicy. Dwa zespoły CBZC sprawdziły w Warszawie trzy adresy, pod którymi łącznie zarejestrowano siedem podmiotów gospodarczych.

Zamiast tradycyjnych siedzib śledczy trafili na tzw. biura wirtualne. Przy ul. Filtrowej, gdzie figurują cztery podmioty, przesłuchana w charakterze świadka osoba oświadczyła, że widnieją one jedynie pod tym adresem, a cała przychodząca poczta jest skanowana i rozsyłana e-mailem – w tej sytuacji funkcjonariusze odstąpili od przeszukania. Więcej dowodów przyniosły wizyty przy al. Jana Pawła II oraz ul. Mickiewicza, gdzie zarejestrowano trzy pozostałe podmioty. Tam zabezpieczono papierową korespondencję.

OD ZAGINIONEGO TWÓRCY BITBAYA…

Środowe czynności w Chełmie i Warszawie to najnowszy rozdział śledztwa, które od wiosny rośnie niczym kula śnieżna. Jego fundamenty powstały 17 kwietnia 2026 roku w Prokuraturze Regionalnej w Katowicach. Postępowanie dotyczyło oszustw znacznej wartości na szkodę klientów giełdy Zondacrypto oraz prania brudnych pieniędzy – do śledczych napłynęło dotąd kilka tysięcy zawiadomień od osób, które straciły dostęp do powierzonych środków.

Na początku sierpnia sprawa nabrała jeszcze cięższego kalibru, gdy połączono ją z postępowaniem śląskiego wydziału Prokuratury Krajowej dotyczącym zaginięcia Sylwestra Suszka. Założyciel giełdy BitBay – poprzedniczki Zondacrypto – zniknął w marcu 2022 roku. W tym wątku śledczy badają podejrzenia pozbawienia biznesmena wolności, działania grupy przestępczej nastawionej na przejęcie jego majątku oraz wyrządzenia szkody majątkowej wielkich rozmiarów operatorowi Zondacrypto.

Z czasem jednak afera gospodarczo-kryminalna nabrała wyraźnego wymiaru politycznego. Prokuratura bada przepływy finansowe oraz podejrzenia, że osoby powiązane z giełdą poprzez finansowanie określonych przedsięwzięć, fundacji i mediów próbowały kupować wpływy w środowisku politycznym, w tym wśród osób związanych z poprzednim rządem i kierownictwem resortu sprawiedliwości. To na styku tych przepływów znalazły się podmioty powiązane z Telewizją Republika.

SERIA ARESZTÓW I MOCNYCH UDERZEŃ

Ostatnie dni przyniosły w sprawie szereg zdecydowanych decyzji procesowych. We wtorek sąd przedłużył o kolejne trzy miesiące tymczasowy areszt byłemu prezesowi Polskiego Komitetu Olimpijskiego **Radosławowi Piesiewiczowi**. Tego samego dnia dwa zarzuty – płatnej protekcji oraz wykonywania działalności detektywistycznej bez wymaganej licencji – usłyszał były agent CBA **Artur Chodziński**, wobec którego skierowano wniosek o trzymiesięczny areszt.

Wcześniej, w ubiegły poniedziałek, CBZC uderzyło bezpośrednio w zaplecze techniczne, finansowe i prawne samej giełdy. Zatrzymano, a decyzją sądu tymczasowo aresztowano na trzy miesiące trzy osoby: udziałowca spółki BitBay i szefa Działu Infrastruktury **Jacka R.**, dyrektor Działu Finansów spółek prowadzących giełdę **Ewelinę W.** oraz adwokat **Aleksandrę G.**, wykonującą obowiązki zawodowe w Dziale Prawnym grupy kapitałowej BB Trade Estonia OU – operatora Zondacrypto.

Zabezpieczona w Chełmie dokumentacja z magistratu i MOSiR-u może wydawać się skromnym detalem na tle wielomilionowych oszustw, głośnych aresztowań i tajemnicy zniknięcia twórcy polskiej giełdy kryptowalut. W śledztwach podążających za śladem pieniędzy to jednak właśnie takie detale – papierowe umowy, daty wpisów i nieużytkowane pokoje przy miejskim stadionie – potrafią połączyć pozornie odległe światy w jeden spójny obraz.

IPN odnalazł ludzkie szczątki

Sześć kompletnych szkieletów mężczyzn odnaleźli pracownicy Instytutu Pamięci Narodowej na cmentarzu przy ul. Unickiej w Lublinie. Wstępne oględziny wskazują, że wszyscy mogli zginąć od strzałów z broni palnej. To kolejny etap poszukiwań ofiar komunistycznego terroru, straconych w więzieniu na Zamku Lubelskim. Zespół Biura Poszukiwań i Identyfikacji IPN działał pod nadzorem prokuratora, w ramach postępowania prowadzonego przez lubelską Oddziałową Komisję Ścigania Zbrodni przeciwko Narodowi Polskiemu.

Podczas listopadowego etapu prac przebadano dwie lokalizacje. W pierwszej, w ziemnej mogile, na głębokości 1,4 metra natrafiono na kompletny szkielet mężczyzny. Szczątki znajdowały się w układzie anatomicznym, a kończyny górne były skierowane ku górze i opierały się o krawędź jamy grobowej. Na głębokości 1,7 metra odkryto kolejny szkielet mężczyzny. Tym razem ciało spoczywało przednią powierzchnią ku dołowi.

ISMENA CIEŚLA

● Więcej na www.dziennikwschodni.pl

Panu
Tomaszowi Skrzydło

Pracownikowi
Wydziału Obsługi Klientów i Profilaktyki
Lubelskiego Oddziału Wojewódzkiego
Narodowego Funduszu Zdrowia

wyrazy głębokiego współczucia
z powodu śmierci

TATY

składają
Dyrektor i Pracownicy
Lubelskiego Oddziału Wojewódzkiego
Narodowego Funduszu Zdrowia

n788

Pani
Katarzynie Kuczyńskiej

Pracownicy
Wydziału Organizacyjnego
Lubelskiego Oddziału Wojewódzkiego
Narodowego Funduszu Zdrowia

wyrazy głębokiego współczucia
z powodu śmierci

TATY

składają
Dyrektor i Pracownicy
Lubelskiego Oddziału Wojewódzkiego
Narodowego Funduszu Zdrowia

n786

HRUBIESZÓW Z PONAD 80 MLN ZŁ NA ODPORNOŚĆ I WYSYŁA OSTRZEŻENIE Z GRANICY

Zryw ma termin ważności

Kiedy w lutym 2022 roku polsko-ukraińską granicę przekraczały tysiące uchodźców, procedury okazały się wolniejsze niż ludzie. Dziś Hrubieszów nie liczy już wyłącznie na kolejny spontaniczny zryw – realizuje projekt wzmacniania odporności miasta, na który pozyskał ponad 80 mln zł dofinansowania. Podczas kongresu Open Eyes Economy Summit w Krakowie burmistrz **Marta Majewska** ostrzegła jednak, że lokalny wysiłek nie zastąpi rozwiązań systemowych: „Pierwsza linia obrony państwa nie może być ostatnią w kolejce po jego pomoc".

Kamil Pomorski

W ocenie burmistrz Hrubieszowa silna wspólnota lokalna jest jednym z filarów bezpieczeństwa państwa, ale nie może zostać pozostawiona sama sobie

Tytuł krakowskiej debaty, zorganizowanej w ramach sesji „W ogniu pytań OEES", brzmiał ostro i bez dyplomatycznych uników: „Pierwsza linia obrony czy porzuceni bohaterowie? Wspólnoty w obliczu kryzysu". W rozmowie prowadzonej przez **Marcina Szczypczyka**, wspólnie z **Zuzanną Komornicką** z Funduszu Lokalnego Masywu Śnieżnika i Federacji Funduszy Lokalnych w Polsce, wystąpiła burmistrz Hrubieszowa. Dla władz miasta położonego przy wschodniej granicy Polski i Unii Europejskiej słowo „odporność" dawno przestało być kongresową modą.

– Dla miast przygranicznych odporność nie jest abstrakcyjnym pojęciem ani modnym hasłem konferencyjnym. To codzienna rzeczywistość, konkretne wydatki, dodatkowe obowiązki, wyzwania demograficzne, gospodarcze i społeczne – mówiła w Krakowie Marta Majewska.

Wystąpienie na jednym z najważniejszych kongresów społeczno-gospodarczych w kraju było wyraźnym sygnałem, że na dłuższą metę nie da się oprzeć bezpieczeństwa wyłącznie na mobilizacji lokalnych wspólnot – nawet jeśli te już raz zdały egzamin.



KIEDY PROCEDURY NIE NADĄŻAJĄ

W Hrubieszowie pamięć o tamtym egzaminie jest bardzo konkretna. Po rosyjskiej agresji na Ukrainę w lutym 2022 roku miasto znalazło się w samym środku kryzysu uchodźczego. W pomoc tysiącom osób uciekających przed wojną zaangażowali się mieszkańcy, samorząd, organizacje pozarządowe i wolontariusze. Centralnym adresem tamtych dni stał się punkt recepcyjny na terenie Hrubieszowskiego Ośrodka Sportu i Rekreacji (HOSiR), gdzie przybywający otrzymywali niezbędne wsparcie.

Tamte miesiące ujawniły jednak nie tylko siłę lokalnej solidarności, lecz także realne słabości systemu. Majewska zwraca uwagę, że w pierwszych godzinach kryzysu o skuteczności często nie decydują rozbudowane procedury, ale ludzie, wzajemne zaufanie i umiejętność współpracy.

Z tego doświadczenia płynie wniosek, który w debacie publicznej bywa przysłaniany podziękowaniami dla wolontariuszy: partnerstwa samorządu z organizacjami społecznymi nie da się uruchomić dopiero w chwili pojawienia się zagrożenia. Zdaniem burmistrz odporność społeczna nie rodzi się z deklaracji – organizacje pozarządowe muszą być pełnoprawnymi partnerami na co dzień i mieć odpowiednie warunki do działania, zanim nadejdzie kolejny kryzys.

OD KRYZYSU DO TWARDEJ INFRASTRUKTURY

Hrubieszów nie poprzestał na wspomnieniach z 2022 roku. Wnioski ze współpracy ze służbami, wolontariuszami i organizacjami społecznymi władze miasta przekuły w projekt „Rezylientny Hrubieszów – miasto gotowe na wyzwania przyszłości".

Na jego realizację samorząd pozyskał ponad 80 mln zł dofinansowania z Funduszy Szwajcarskich i budżetu państwa w ramach Polsko-Szwajcarskiego Programu Rozwoju Miast. Projekt jest już realizowany i ma przestawić miasto z doraźnego reagowania na świadome przygotowanie do przyszłych zagrożeń.

Zakres zaplanowanych działań pokazuje, jak szeroko przygraniczny samorząd definiuje dziś bezpieczeństwo. Wśród ważnych elementów projektu znalazły się zabezpieczenie infrastruktury krytycznej oraz rozwiązania z zakresu systemów ostrzegania, wzmacnianie samodzielności energetycznej miasta, przygotowanie na sytuacje kryzysowe, edukacja mieszkańców i rozwój wolontariatu. Jak podkreśla Majewska, miasto chce w ten sposób zamienić doświadczenia z okresu kryzysu w trwałe rozwiązania, które będą służyły kolejnym pokoleniom.

RACHUNEK ZA ŻYCIE NA POGRANICZU

Aktywność samego samorządu nie zdejmuje jednak odpowiedzialności z państwa – i to właśnie ten postulat najmocniej wybrzmiał w Krakowie. Samorządy położone przy wschodniej granicy ponoszą dodatkowe koszty i mierzą się z wyzwaniami gospodarczymi, społecznymi oraz demograficznymi, dysponując jednocześnie ograniczonymi możliwościami finansowymi.

Sama wdzięczność za postawę z 2022 roku przestaje wystarczać, gdy kryzys nie jest kilkudniowym zrywem, lecz stanem rozciągniętym na miesiące i lata.

– Nie możemy oczekiwać od mieszkańców i samorządów nieograniczonej gotowości do działania, nie zapewniając im odpowiedniego wsparcia organizacyjnego, finansowego i instytucjonalnego – zaznaczała burmistrz Hrubieszowa.

W jej ocenie doświadczenia przygranicznych społeczności powinny być uwzględniane przy tworzeniu krajowych rozwiązań dotyczących bezpieczeństwa. Silna wspólnota lokalna jest jednym z filarów bezpieczeństwa państwa, ale nie może zostać pozostawiona sama sobie – bo, jak podsumowuje Marta Majewska, bezpieczeństwo Polski zaczyna się lokalnie.

Agroplast™

ŚWIATOWA JAKOŚĆ W ZASIĘGU RĘKI



Agroplast to polski producent części do opryskiwaczy polowych i sadowniczych, działający w branży rolniczej od ponad 40 lat. Nsza oferta obejmuje ponad 600 produktów, w tym rozpylacze, głowice, filtry, pompy, rozdzielacze oraz akcesoria do RSM. Jesteśmy jednym z kilku producentów na świecie wytwarzających niezwykle wytrzymałe na wypłukiwanie rozpylacze ceramiczne. Jakość produktów Agroplast potwierdzają certyfikaty niezależnego instytutu badawczego **Julius Kühn Institute.**

Certyfikowane rozpylacze Agroplast:

KLASA REDUKCJI ZNOSZENIA DO 50%


G2095
6MS04C2


G2117
6MS04C


G2251
04DK8MS08C2


G2119
6MS05P2

KLASA REDUKCJI ZNOSZENIA DO 75%


G2115
6MS03C2


G2116
6MS03C


G2118
6MS05C2


G2093
6MS05C


G2252
05DK8MS08C2


G2122
6MS04P2

KLASA REDUKCJI ZNOSZENIA DO 90%


G2401
08DK8MS08C2


G2120
8MS04C


G2138
8MS05C


G2383
AP031108MS

Dowiedz się więcej na temat rozpylaczy ograniczających znoszenie cieczy.

Zobacz pełną ofertę na **www.agroplast.pl**

WYBIERAM POLSKIE
WSPIERAM POLSKIE ROLNICTWO

P4997



Ten rok należy do rolniczek

Wykształcone, przedsiębiorcze, pełne energii, pasji i pomysłów. Ale nadal trochę w cieniu, z boku albo u boku mężczyzny. W ostatnich latach szeroko rozpostarły skrzydła w Kołach Gospodyń Wiejskich, ale chcą i mogą więcej. Kobiety rolniczki coraz odważniej działają w branży, która do tej pory zarezerwowana była wyłącznie dla mężczyzn.

Organizacja Narodów Zjednoczonych ustanowiła 2026 rok Rokiem Rolniczek. To ukłon w stronę kobiet, które żyją na wsi i – niezależnie od miejsca na świecie – mają trudniej niż kobiety w miastach. I nie chodzi wyłącznie o komfort życia, ale o uwarunkowania kulturowe i społeczne. Kobiety na wsi od wieków przypisane były do roli gospodyni domowej, opiekunki, pomocnicy do prostszych prac w polu i przy zwierzętach. Trochę takiej darmowej służby. Ich bardzo ciężka praca była marginalizowana. I zdecydowanie nie była doceniana.

Na polskiej wsi zawsze rządzili mężczyźni. Rolnictwo to męski biznes, bo w tej branży potrzebna jest męska siła i wytrzymałość fizyczna. Bo to harówka dzień i noc, bez urlopów i wolnego. Bez taryfy ulgowej.

Ale wieś zaczęła się zmieniać. I zrobiło się w niej miejsce dla kobiet. Dla tych energicznych, odważnych, pomysłowych. Wytrwałych, ambitnych, pracowitych. Dla tych, które swoją pasję i zamiłowanie do rolnictwa potrafią przekuć w strategię biznesową. Dla tych, które chcą się uczyć i rozwijać, żeby prowadzić i rozwijać swój własny biznes. Z pasją, miłością i determinacją.

Patrzę na kobiety-rolniczki, które stoją u boku swoich mężów prowadzących wielkie, nowoczesne farmy i widzę, że to miejsce w cieniu, w drugim rzędzie to już dla nich za mało. Że ich faktyczna rola w rolniczym biznesie jest znacznie większa niż widać to gołym okiem. I że już za momentzobaczymy je w pierwszym szeregu – tak, jak na to zasługują.

Co jest siłą rolniczek? Dokładnie to samo co rolników. Bo dziś to nie siła mięśni decyduje o sukcesie, ale wiedza, doświadczenie, strategiczne myślenie i efektywne zarządzanie. One to potrafią. Są sołtyskami, liderkami lokalnych organizacji, prezeskami i dyrektorkami w swoich biznesach. Wzajemnie się wspierają i motywują, dopingują i inspirują.

Bywa, że swoją drogę do sukcesu zaczynają w Kołach Gospodyń Wiejskich, które przeżywają dziś złotą erę. Tam nabierają odwagi, żeby iść po swoje.Bywa, że uczą się rolniczego biznesu od najbliższych - ojca, męża, brata. Mają swoich mistrzów i liderów, ale mają też swoje własne marzenia i ambicje. I kiedy zaczynają po nie sięgać to już nic ich nie zatrzyma.

Dziś jest ich czas.

MAGDALENA BOŻKO-MIEDZWIECKA

– nasza niezawodna i wypróbowana konferansjerka – na zdjęciu powyżej, podczas ubiegłorocznego finału



Tak było rok temu. Finałowa gala plebiscytu Rolnik Roku 2025 FOT. DW

Dziś finałowa rolniczego plebi

Ponad 34 tysiące głosów oddali nasi czytelnicy w sondzie na Koło Gospodyń W Rolnik Roku 2026. Dziś, w piątek, 27 listopada, w gościnnych obiektach Rynku Hurt werdykty w dwóch pozostałych kategoriach

Paweł Puzio

Przed nami finał 8. edycji plebiscytu Rolnik Roku. Uroczysta gala odbędzie się w wyjątkowym miejscu, ściśle związanym z rolnictwem – na terenie Lubelskiego Rynku Hurtowego w Elizówce. To nasze drugie z rzędu wspólne przedsięwzięcie (zdjęcia sprzed roku – powyżej).

Laureaci w kategoriach Rolnik Roku i Hodowca Roku zostali wyłonieni przez kapitułę naszego konkursu. W jej skład weszli przedstawiciele naszych partnerów: **Beata Krzewińska** (liderka dotacji dla sektora żywności i rolnictwa, założycielka i liderka Euro-Agro Consulting – **nasza rozmowa na str. 14-15**), **Marek Wojciechowski** (wicemarszałek województwa lubelskiego), **Andrzej Romańczuk** (dyrektor lubelskiego oddziału Agencji Restrukturyzacji i Modernizacji Rolnictwa), **Stanisław Żmijan** (dyrektor lubelskiego oddziału terenowego Krajowego Ośrodka Wsparcia Rolnictwa) oraz **Marcin Brzozowski** (dyrektor Wydziału Środowiska i Rolnictwa Lubelskiego Urzędu Wojewódzkiego w Lublinie), reprezentujący wicewojewodę lubelskiego **Andrzeja Maja**.

Kapituła zapoznała się z materiałami plebiscytowymi, a następnie, po merytorycznej dyskusji, w tajnym

PARTNER

Krajowy Ośrodek Wsparcia Rolnictwa
lubelskie Smakuj życie!
Urząd Marszałkowski Województwa Lubelskiego w Lublinie
Agram CROP'S
ZTR Zamojskie Towarzystwo Rolnicze
ARiMR Agencja Restrukturyzacji i Modernizacji Rolnictwa
Rynek Elizówka
AGROCAL
OrCal PLUS
Euro Agro Consulting
Powiat Lubelski
WCB We Connect Business
Agroplast
AGROLOK
TBV
Pychotka
Osiedle Regaty
Easy Golf Lublin
Powiat Chełmski
Bank Spółdzielczy w Niemcach
Silmet Siljańczuk Konstrukcje Stalowe
Powiat Bialski
Pustelnia Ryby/Zajazd Rybacki
Przytulia Majdan Kozłowiecki
Bank Spółdzielczy Nałęczów Grupa BPS
Auto Park Lublin
Gmina Ludwin
Powiat Parczewski
Smaki Doliny Zielawy
HR Smolice
Eko Park Lublin
Centrum Ochrony i Zabezpieczeń MIKO
Rolkoma
PIXELO
EAC Waldemar Krzewiński pozyskiwanie dotacji
metalac Cookware
PERŁA





gala
scytu

iejskich Roku w ramach plebiscytu
owego „ELIZÓWKA", ogłosimy również



głosowaniu wyłoniła laureatów trzech pierwszych miejsc w kategoriach Rolnik Roku i Hodowca Roku. W każdej z tych kategorii kapituła przyznała również po dwa wyróżnienia.

Warto dodać, że w kategorii Rolnik Roku zgłoszono 13 kandydatur, a w kategorii Hodowca Roku – 10. Sylwetki wszystkich nominowanych oraz prezentacje kół gospodyń wiejskich można znaleźć na naszej stronie internetowej www.dziennikwschodni.pl.

Podczas gali poznamy laureatów wszystkich trzech kategorii. Wydarzenie będzie również okazją do spotkania przedstawicieli środowiska rolniczego z całego województwa lubelskiego.

PATRONAT HONOROWY

Ministerstwo Rolnictwa i Rozwoju Wsi
Minister Rolnictwa i Rozwoju Wsi Stefan Krajewski

PATRONAT HONOROWY WOJEWODA LUBELSKI KRZYSZTOF KOMORSKI

Honorowy Patronat Starosty Radzyńskiego

PATRONAT HONOROWY STAROSTA LUBELSKI SYLWIA PISAREK-PIOTROWSKA

PATRONAT HONOROWY BURMISTRZA JANOWA LUBELSKIEGO

PATRONAT HONOROWY STAROSTY PARCZEWSKIEGO

Patronat Honorowy Marszałka Województwa Lubelskiego Jarosława Stawiarskiego

PATRONAT HONOROWY STAROSTY BIALSKIEGO

PATRONAT HONOROWY PREZYDENT MIASTA CHEŁM JAKUB BANASZEK

Patronat Honorowy Starosty Włodawskiego

GMINA PIASKI

PATRONAT HONOROWY STAROSTA CHEŁMSKI PIOTR DENISZCZUK

PATRONAT MEDIALNY

Polskie Radio Lublin

Panorama Lubelska panoramalubelska.pl

TVP 3 LUBLIN

Nowe dopłaty dla hodowców bydła

Ministerstwo Rolnictwa i Rozwoju Wsi przygotowało projekt przepisów wprowadzających nowy ekoschemat – płatności do niskoemisyjnej produkcji bydła. Rolnicy, którzy poprzez odpowiednie żywienie zwierząt ograniczą emisję metanu, będą mogli ubiegać się o dodatkowe wsparcie finansowe. Z nowych dopłat skorzystają również małe gospodarstwa.

Projekt nowelizacji ustawy o Planie Strategicznym dla Wspólnej Polityki Rolnej na lata 2023–2027 zakłada wprowadzenie nowego ekoschematu, którego celem jest ograniczenie emisji gazów cieplarnianych pochodzących z produkcji zwierzęcej. Chodzi przede wszystkim o ograniczenie emisji metanu powstającego w wyniku fermentacji jelitowej u przeżuwaczy. Gaz ten ma globalny współczynnik ocieplenia (GWP) wynoszący 28, podczas gdy w przypadku dwutlenku węgla wskaźnik ten wynosi 1.

Jak wynika z oceny skutków regulacji (OSR), emisję metanu przez bydło można ograniczyć poprzez odpowiednie żywienie zwierząt. Rolnicy, którzy zdecydują się na zastosowanie takich rozwiązań, będą mogli otrzymać dodatkowe dopłaty. Według danych Krajowego Ośrodka Bilansowania i Zarządzania Emisjami (KOBIZE) w 2024 roku emisja metanu pochodzącego z rolnictwa wyniosła blisko 593 tys. ton, co stanowiło 44 proc. całkowitej krajowej emisji tego gazu.

Sama fermentacja jelitowa zwierząt odpowiadała za emisję blisko 534 tys. ton metanu, czyli 90,1 proc. emisji tego gazu z rolnictwa oraz 39,6 proc. jego krajowej emisji. W przeliczeniu na ekwiwalent dwutlenku węgla fermentacja jelitowa odpowiadała za 43,8 proc. całkowitej emisji gazów cieplarnianych z rolnictwa. Zdecydowana większość metanu powstającego w wyniku tego procesu – aż 96,4 proc. – pochodziła od bydła.

Z nowego ekoschematu będą mogli skorzystać także właściciele gospodarstw o powierzchni do 5 hektarów.

Obecnie gospodarstwa te mogą otrzymywać jedną płatność, która zastępuje pozostałe rodzaje płatności bezpośrednich, w tym podstawowe wsparcie dochodów, płatność redystrybucyjną, płatność dla młodych rolników, płatności związane z produkcją oraz płatności w ramach ekoschematów.

Projektowane przepisy umożliwią jednoczesne pobieranie płatności dla małych gospodarstw oraz dopłaty do niskoemisyjnej produkcji bydła. Resort rolnictwa proponuje również wprowadzenie bardziej elastycznego mechanizmu ustalania wysokości płatności dla małych gospodarstw.

– Wysokość stawki tej płatności będzie określana, tak jak w przypadku pozostałych płatności bezpośrednich, corocznie, po zakończeniu naboru wniosków. Umożliwi to proporcjonalne dostosowanie wysokości wsparcia poszczególnych rodzajów płatności bezpośrednich w zależności od zainteresowania rolników, mając na uwadze możliwość przesuwania środków pomiędzy płatnościami bezpośrednimi w danej kampanii wynikającą z przepisów UE – wskazano w ocenie skutków regulacji.

Projekt nowelizacji przewiduje także rozwiązania, które mają skrócić czas oczekiwania na przyznanie pomocy finansowej i umożliwić szybsze rozpoczęcie inwestycji w gospodarstwach rolnych.

Ministerstwo proponuje wprowadzenie tzw. mechanizmu nadkontraktacji. Pozwoli on na zawieranie umów z wnioskodawcami na kwoty przekraczające aktualnie obowiązujący limit środków przeznaczonych na dany instrument wsparcia.

Rozwiązanie to ma szczególne znaczenie w sytuacjach, gdy zainteresowanie jednym programem przekracza dostępny budżet, podczas gdy w innych pozostają niewykorzystane środki. Mechanizm ma usprawnić ich przesuwanie, szczególnie w przypadku instrumentów wsparcia, których okres realizacji zbliża się do końca.

Proponowane zmiany mają zwiększyć efektywność wykorzystania funduszy przeznaczonych na rozwój polskiego rolnictwa oraz przyspieszyć realizację inwestycji.

Terenowy komfortowy pick-up dla farmera

Toyota Hilux w dziewiątej generacji nie rezygnuje ze swojego użytkowego charakteru, ale coraz mocniej zbliża się do samochodów osobowych. Lepsze wyciszenie kabiny, wnętrze inspirowane Land Cruiserem, nowoczesne systemy multimedialne i zaawansowane technologie wspomagające jazdę w terenie mają przekonać również kierowców rozważających zakup dużego SUV-a. Ceny nowego Hiluxa zaczynają się od 169 900 zł netto. Lubelski dealer marki Toyota – Auto Park – jest partnerem plebiscytu Rolnik Roku 2026 Dziennika Wschodniego.

Produkowana od 1968 roku Toyota Hilux przez lata zapracowała na opinię jednego z najbardziej wytrzymałych samochodów użytkowych. Dziewiąta generacja modelu nadal bazuje na konstrukcji ramowej, wyposażona jest w napęd na cztery koła i zachowuje wysokie zdolności terenowe. Japoński producent postawił jednak również na poprawę komfortu codziennego użytkowania, wyciszenie wnętrza oraz właściwości jezdne na asfaltowych drogach.

INSPIROWANE LAND CRUISEREM

Nową generację Hiluxa można rozpoznać po wąskich reflektorach, osłonie chłodnicy z motywem plastra miodu oraz dużym napisie TOYOTA, który zastąpił tradycyjny emblemat marki. Przeprojektowano również tylne lampy, a w tylnej części nadwozia pojawiły się boczne stopnie ułatwiające dostęp do skrzyni ładunkowej.

Znacznie więcej zmian znajdziemy we wnętrzu. Pięcioosobowa, podwójna kabina pod względem stylistyki nawiązuje do Toyoty Land Cruiser. Dotyczy to zarówno układu deski rozdzielczej, jak i kierownicy oraz dużych cyfrowych wyświetlaczy. Zastosowanie miękkich materiałów wykończeniowych nadaje wnętrzu charakter bardziej zbliżony do samochodu osobowego niż typowego auta użytkowego.

W zależności od wersji wyposażenia nowy Hilux oferuje m.in. system multimedialny Toyota Smart Connect z ekranem o przekątnej 12,3 cala, cyfrowy zestaw wskaźników o tej samej wielkości, system audio JBL z dziewięcioma głośnikami, bezprzewodową ładowarkę do smartfonów, chłodzony schowek, system kamer 360 stopni, elektrycznie regulowany fotel kierowcy oraz skórzaną tapicerkę.





FOT. TOYOTA

TONA ŁADUNKU I PRZYCZEPA

Mimo zmian zwiększających komfort podróżowania Toyota Hilux pozostaje samochodem przygotowanym do ciężkiej pracy. Producent zachował tylne zawieszenie oparte na resorach piórowych, przystosowane do przewożenia ciężkich ładunków. Ładowność samochodu sięga 1000 kg, a maksymalna masa holowanej przyczepy wynosi 3500 kg. W zależności od wersji prześwit może wynosić nawet 310 mm, natomiast głębokość brodzenia sięga 700 mm. Takie parametry sprawiają, że Hilux może znaleźć zastosowanie zarówno w gospodarstwach rolnych, firmach budowlanych czy leśnictwie, jak i wśród miłośników aktywnego wypoczynku oraz terenowych wypraw.

W przypadku rolników szczególne znaczenie mają możliwości transportowe samochodu, zdolność do poruszania się po nieutwardzonych drogach oraz możliwość holowania ciężkich przyczep. Hilux może pełnić funkcję zarówno samochodu wykorzystywanego do codziennej pracy w gospodarstwie, jak i auta rodzinnego.

CISZEJ W KABINIE, WYGODNIEJ NA DRODZE

Jednym z priorytetów przy opracowywaniu dziewiątej generacji Hiluxa była poprawa komfortu jazdy. Toyota zastosowała nowe mocowania silnika oraz nadwozia do ramy, które mają ograniczać przenoszenie drgań do wnętrza samochodu. Poprawiono również wyciszenie kabiny, co powinno być odczuwalne szczególnie podczas dłuższych podróży. Manewrowanie dużym pick-upem ułatwia elektryczne wspomaganie kierownicy. Kierowcę wspiera także pakiet systemów bezpieczeństwa i wspomagania jazdy Toyota T-MATE, obejmujący m.in. asystenta utrzymania pasa ruchu.

ZNANE TECHNOLOGIE TERENOWE

Większy komfort jazdy po asfalcie nie oznacza rezygnacji z terenowych możliwości Hiluxa. Nowa generacja otrzymała rozwiązania znane m.in. z Toyoty Land Cruiser. Jednym z nich jest system Multi-Terrain Select, który dostosowuje pracę układu napędowego do rodzaju nawierzchni. Kierowca może samodzielnie wybrać odpowiedni tryb jazdy lub skorzystać z ustawienia automatycznego.

W wyższych wersjach wyposażenia dostępny jest również Multi-Terrain Monitor, wykorzystujący obraz z kamer rozmieszczonych wokół samochodu. System pozwala zmieniać perspektywę, przybliżać obraz oraz obserwować obszar pod pojazdem, co ułatwia pokonywanie przeszkód i precyzyjne prowadzenie samochodu w trudnym terenie.

Podczas zjazdu ze stromych wzniesień kierowcę wspiera system DAC, pomagający utrzymać niewielką prędkość. Z kolei terenowy układ kontroli trakcji przyhamowuje koła tracące przyczepność, umożliwiając efektywniejsze wykorzystanie momentu obrotowego przez pozostałe koła.

204 KM I UKŁAD MIĘKKIEJ HYBRYDY

Na polskim rynku nowa Toyota Hilux dostępna jest w czterech wersjach wyposażenia: Live, Active, Executive oraz Invincible. Samochód oferowany jest z układem miękkiej hybrydy Mild-hybrid 48V. Moc wynosi 204 KM, a maksymalny moment obrotowy sięga 500 Nm. Rozwiązania zastosowane w nowym Hiluxie mają poszerzyć grono potencjalnych nabywców. Samochód pozostaje narzędziem do ciężkiej pracy, ale dzięki bogatszemu wyposażeniu i poprawie komfortu może być również alternatywą dla dużych SUV-ów.

ILE KOSZTUJE TAKIE CACKO?

W ramach specjalnej oferty ceny nowej Toyoty Hilux w Polsce zaczynają się od 169 900 zł netto za podstawową wersję wyposażenia Live. Klienci biznesowi mogą również skorzystać z finansowania w ramach leasingu KINTO One. Według informacji producenta miesięczna rata zaczyna się od 999 zł netto. Szczegółowe warunki finansowania oraz informacje dotyczące dostępnych wersji wyposażenia można uzyskać u dealerów marki, w tym w salonie Toyota Auto Park w Lublinie.

Dziewiąta generacja Toyoty Hilux pokazuje, w jakim kierunku rozwija się segment pick-upów. Samochody te nie muszą już pełnić wyłącznie funkcji użytkowych. Coraz bogatsze wyposażenie, nowoczesne technologie i poprawa komfortu podróżowania pozwalają łączyć funkcje samochodu do pracy, rodzinnego auta oraz pojazdu do terenowych wypraw.

ŹRÓDŁO DANYCH TECHNICZNYCH I CEN: MATERIAŁY PRASOWE TOYOTY

TOYOTA AUTO PARK PARTNEREM PLEBISCYTU ROLNIK ROKU 2026

Toyota Auto Park w Lublinie znalazła się w gronie partnerów tegorocznej edycji plebiscytu Rolnik Roku 2026 Dziennika Wschodniego. To przedsięwzięcie, którego celem jest wyróżnienie najlepszych rolników, hodowców oraz aktywnych kół gospodyń wiejskich z województwa lubelskiego. Plebiscyt promuje przedsiębiorczość, nowoczesne podejście do prowadzenia gospodarstw, innowacyjność oraz zaangażowanie w rozwój lokalnych społeczności.
Partnerstwo lubelskiego dealera Toyoty stanowi naturalne połączenie świata motoryzacji i rolnictwa. Wytrzymałość, funkcjonalność oraz możliwość pracy w trudnych warunkach to cechy szczególnie istotne dla osób prowadzących gospodarstwa rolne. Toyota Hilux jest jednym z modeli odpowiadających na te potrzeby.

REKLAMA



T5692

Auto Park
Lublin

Specjalna oferta dla
Klientów agro

Korzyść do
38 000 zł



Wyprzedaż** rocznika **2026

Zadzwoń:
+48 880 764 854

Kalinówka 18 k. Lublina

in233 43

KRAJOWY OŚRODEK WSPARCIA ROLNICTWA TO INSTYTUCJA, KTÓRA ODGRYWA KLUCZOWĄ ROLĘ W KSZTAŁTOWANIU TERAŹNIEJSZOŚCI I PRZYSZŁOŚCI POLSKIEGO ROLNICTWA

GŁÓWNE OBSZARY NASZEJ DZIAŁALNOŚCI

Krajowy Ośrodek Wsparcia Rolnictwa

- Obsługa Funduszu Ochrony Rolnictwa w celu wypłacenia rekompensat producentom rolnym
- Gospodarowanie Zasobem Własności Rolnej Skarbu Państwa
- Nadzór nad spółkami, w tym hodowlanymi o szczególnym znaczeniu dla gospodarki narodowej, na rzecz postępu biologicznego
- Restrukturyzacja zadłużenia gospodarstw będących w trudnej sytuacji ekonomicznej
- #KUPUJŚWIADOMIE Promocja produktów rolno-spożywczych wysokiej jakości w kraju
- Wspieranie osób zagrożonych wykluczeniem społecznym w ramach Programu Fundusze Europejskie na Pomoc Żywnościową 2021–2027
- Obsługa 10 branżowych Funduszy Promocji Produktów Rolno-Spożywczych
- Poland tastes good Wspieranie eksportu polskiej żywności na rynki zagraniczne
- Realizacja działań rozwojowych i inwestycyjnych w zakresie innowacyjności w sektorze rolno-spożywczym
- Analizy rynkowe i transfer wiedzy
- Zadania wynikające z ustawy o kształtowaniu ustroju rolnego
- Monitorowanie rynków rolnych, działania kontrolujące uprawy i zadania w zakresie prowadzenia rejestrów działalności regulowanej
- Udzielanie bezzwrotnej pomocy finansowej oraz nieodpłatne przekazywanie gruntów i mienia ZWRSP
- eRolnik Rozbudowa Cyfrowej Platformy eRolnik dla uczestników rynku rolno-spożywczego
- PROGRAM dla szkół Wspieranie konsumpcji i propagowanie zdrowych nawyków żywieniowych, realizacja „Programu dla szkół”
- Mechanizmy regulacji handlu zagranicznego z krajami spoza UE
- Agro OZE Promocja odnawialnych źródeł energii na obszarach wiejskich
- Działania interwencyjne WPR w celu stabilizacji rynków rolnych

Misją KOWR jest wdrażanie i stosowanie instrumentów wsparcia aktywnej polityki rolnej oraz rozwoju obszarów wiejskich na rzecz polskich rolników oraz innych podmiotów funkcjonujących w sektorze rolno-żywnościowym, zapewniając jednocześnie kompetentną obsługę.

KOWR realizuje około 70 różnorodnych zadań. KOWR koncentruje swoje działania na wspieraniu transformacji sektora w kierunku nowoczesności, efektywności i ochrony środowiska. Wspiera zrównoważony rozwój sektora rolno-spożywczego, aby służył on zarówno rolnikom, mieszkańcom wsi, konsumentom, przedsiębiorcom, jednostkom samorządu terytorialnego, jak i przyszłym pokoleniom.

Szczegółowe informacje dostępne są na naszej stronie: www.gov.pl/kowr

Skontaktuj się z nami, jeśli chcesz:



Gospodarowanie Zasobem Własności Rolnej Skarbu Państwa

- Wydzierżawić lub kupić grunty rolne, które są w Zasobie
- Nabyć grunty inwestycyjne lub nieruchomości zabytkowe Zasobu
- Otrzymać nieodpłatnie grunty na realizację zadań własnych na rzecz samorządu lokalnego

Obrót gruntami rolnymi na rynku prywatnym

- Otrzymać decyzję administracyjną, dotyczącą obrotu gruntami rolnymi (nabycia, zbycia lub oddania w posiadanie innym podmiotom nabytych nieruchomości rolnych)
- Zbyć nieruchomość rolną na rzecz Skarbu Państwa

Działania wspierające eksport polskiej żywności na rynki zagraniczne

- Lepiej poznać perspektywiczne rynki dla polskiej żywności
- Docierać do nowych partnerów handlowych i odbiorców za granicą

Promocja produktów rolno-spożywczych w kraju

- Otrzymać wsparcie finansowe z branżowych Funduszy Promocji Produktów Rolno-Spożywczych
- Jako wytwórca żywności uczestniczyć w działaniach pod hasłem #KupujŚwiadomie
- Wziąć udział w konkursie „Polska smakuje" dla kół gospodyń wiejskich i stowarzyszeń

Program dla szkół

- Uczestniczyć w „Programie dla szkół", mającym na celu promowanie wśród dzieci zdrowej diety, bogatej w owoce i warzywa oraz mleko i produkty mleczne, a także utrwalanie zdrowych nawyków żywieniowych

Pomoc żywnościowa

- Otrzymać wsparcie w ramach Programu Fundusze Europejskie na Pomoc Żywnościową 2021–2027 (paczki żywnościowe, posiłki lub udział w działaniach towarzyszących)

OZE w rolnictwie

- Uczestniczyć w działaniach informacyjno-promocyjnych i edukacyjnych sygnowanych hasłem „Energia z rolnictwa"
- Uzyskać uprawnienia do wykonywania działalności gospodarczej w zakresie wytwarzania biokomponentów, biogazu rolniczego, biometanu, a także biopłynów
- Uzyskać wpis do rejestru rolników uprawnionych do wytwarzania biopaliw ciekłych na własny użytek
- Uzyskać wpis do wykazu spółdzielni energetycznych

Fundusz Ochrony Rolnictwa i inne działania na rzecz rolników

- Otrzymać rekompensatę ze środków Funduszu Ochrony Rolnictwa w przypadku braku zapłaty za produkty rolne zbyte podmiotowi, który stał się niewypłacalny
- Otrzymać pożyczkę pomocową lub pożyczkę z przeznaczeniem na finansowanie działań innowacyjnych i rozwojowych w gospodarstwie rolnym

Rynki rolne

- Uzyskać wpis do ewidencji winnic
- Uzyskać wpis do rejestru: producentów surowca tytoniowego; konopi włóknistych; maku; podmiotów wykonujących działalność w zakresie wyrobu i przetwarzania alkoholu etylowego; działalności w zakresie wyrobu lub rozlewu napojów spirytusowych; producentów wyrobów tytoniowych; przedsiębiorców wykonujących działalność w zakresie wyrobu lub rozlewu wyrobów winiarskich

Krajowy Ośrodek Wsparcia Rolnictwa

www.gov.pl/kowr/kontakt



in233 45

ODCIĄŻENIE ZA 103 MLN ZŁ. KTO MOŻE SKORZYSTAĆ Z POMOCY?

KOWR przejął długi rolników

W związku z doniesieniami medialnymi dotyczącymi postępowania restrukturyzacyjnego gospodarstwa Michała Zarzeckiego, szefa Gabinetu Politycznego w Ministerstwie Rolnictwa i Rozwoju Wsi, resort przypomina, że przejęcie długu przez Krajowy Ośrodek Wsparcia Rolnictwa (KOWR) jest rozwiązaniem dostępnym dla wszystkich rolników spełniających ustawowe warunki. Mechanizm ten ma wspierać gospodarstwa znajdujące się w trudnej sytuacji finansowej oraz chronić je przed utratą ziemi i majątku niezbędnego do prowadzenia produkcji rolnej.

Jak podkreśla minister rolnictwa i rozwoju wsi **Stefan Krajewski**, celem resortu jest usprawnienie procedur i zwiększenie dostępności tej formy pomocy. – Granie prywatnym dramatem rolnika dla politycznej sensacji jest niegodziwe. Przejęcie długu przez KOWR to nie dotacja ani umorzenie – rolnik przekazuje swoją ziemię na rzecz Skarbu Państwa. W ten sposób uratowano już 47 gospodarstw, spłacając zobowiązania na ponad 103 mln zł – zaznacza minister.

WIĘKSZE BEZPIECZEŃSTWO

Zasady korzystania z tego mechanizmu zmieniono w 2025 roku, aby usprawnić procedurę i zapewnić rolnikom skuteczniejszą ochronę przed egzekucją komorniczą.

Nowelizacja ustawy z 25 lipca 2025 roku, obowiązująca od 19 sierpnia 2025 roku, wprowadziła możliwość zawieszenia postępowań egzekucyjnych dotyczących zobowiązań objętych wnioskiem o przejęcie długu. Dzięki temu rolnicy zyskali większe bezpieczeństwo na czas rozpatrywania sprawy, co może uchronić ich przed utratą ziemi, budynków, maszyn i urządzeń niezbędnych do prowadzenia gospodarstwa.

PONAD 103 MLN ZŁ SPŁACONYCH ZOBOWIĄZAŃ

Według danych KOWR, na 30 września 2026 roku do Ośrodka wpłynęło 368 wniosków złożonych przez 238 wnioskodawców. Pozytywnie rozpatrzono 47 z nich. W ramach tych postępowań przejęto nieruchomości rolne o łącznej powierzchni 1543,38 ha. Wartość zobowiązań zgłoszonych do przejęcia wyniosła około 104,81 mln zł, natomiast KOWR faktycznie spłacił 103.691.470,37 zł.

CORAZ WIĘKSZE ZAINTERESOWANIE

Od 2019 roku liczba składanych wniosków przedstawiała się następująco: 90 w 2019 roku, 58 w 2020 roku, 35 w 2021 roku, 25 w 2022 roku, 21 w 2023 roku, 23 w 2024 roku, 52 w 2025 roku oraz 64 w pierwszych dziewięciu miesiącach 2026 roku. Dane wskazują na ponowny wzrost zainteresowania tą formą pomocy w ostatnich dwóch latach, szczególnie po zmianie przepisów.

Warto podkreślić, że przejęcie długu nie jest dotacją, wypłatą pieniędzy ani zwykłym umorzeniem zadłużenia. W ramach tego mechanizmu KOWR przejmuje nieruchomość rolną na rzecz Skarbu Państwa, a w zamian przejmuje i spłaca zobowiązania rolnika wobec wierzycieli.

O możliwości skorzystania z tej formy pomocy decydują spełnienie przesłanek ustawowych oraz indywidualna sytuacja wnioskodawcy, a nie jego przynależność polityczna czy pełniona funkcja. – Zadłużenie wsi to spadek po poprzednich rządach, a moim zadaniem jest wyprowadzenie całego rolnictwa z tego kryzysu. Pracujemy nad zmianami w przepisach, aby odblokować ten mechanizm i sprawić, by zadłużeni rolnicy mogli korzystać z niego łatwiej i szybciej. Potrzebują skutecznej pomocy państwa, a nie wykorzystywania ich życiowych dramatów do politycznych rozgrywek – podkreśla minister Stefan Krajewski.

Przejęcie długu przez KOWR jest ustawowym instrumentem wsparcia, dostępnym dla rolników spełniających określone warunki. Nie stanowi przywileju dla wybranych osób, lecz formę pomocy, której dostępność i skuteczność resort rolnictwa zamierza dalej zwiększać.

Maszyny na każde

Dobór maszyn rolniczych, pomoc w pozyskiwaniu funduszy unijnych, profesjonal
Firma Rolkoma od 20 lat wspiera rolników w rozwoju i modernizacji gospodarstw. Je
plebiscytu Rolnik Roku 2026 Dziennika Wschodniego. Wśród prezentowanych przez
ciągniki marki KIOTI, przeznaczone do gospodarstw o różnej wielko

Współczesne rolnictwo wymaga nie tylko wiedzy i doświadczenia, ale również inwestycji w nowoczesny park maszynowy. Rosnące koszty produkcji, potrzeba zwiększania wydajności oraz zmieniające się warunki prowadzenia działalności rolniczej sprawiają, że odpowiedni dobór sprzętu ma coraz większe znaczenie.

Firma Rolkoma stawia na kompleksową obsługę gospodarstw rolnych. Jej działalność obejmuje zarówno pomoc w pozyskiwaniu środków unijnych, jak i doradztwo przy wyborze maszyn, obsługę posprzedażową oraz serwis. Podstawą działalności przedsiębiorstwa jest dwudziestoletnie doświadczenie w branży rolniczej oraz wykwalifikowana kadra.



DO CIĘŻKICH PRAC POLOWYCH

Jedną z propozycji dla gospodarstw poszukujących wydajnych maszyn jest seria ciągników KIOTI HX. To rodzina ciężkich ciągników rolniczych klasy Heavy Duty, wyposażonych w silniki o mocy od 90 do 142 KM.

We wszystkich modelach zastosowano czterocylindrowe silniki wysokoprężne KIOTI Daedong o pojemności 3833 cm³, spełniające normę emisji spalin Stage V. Producent zwraca uwagę na wysoki moment obrotowy przy niskich obrotach, stabilną pracę pod obciążeniem oraz ekonomiczne zużycie paliwa.

W wybranych modelach zastosowano automatyczną przekładnię Power Shift 32×32, umożliwiającą zmianę biegów bez przerywania przenoszenia mocy na koła. Rozwiązanie to sprawdza się podczas intensywnych prac polowych oraz w transporcie.

Na szczególną uwagę zasługują modele HX1303ATC i HX1403ATC, w których całkowita wydajność układu hydraulicznego sięga 166,8 l/min, a udźwig tylnego podnośnika wynosi do 4,8 tony. Takie parametry umożliwiają współpracę z ciężkimi maszynami rolniczymi, ładowaczami czołowymi oraz osprzętem o dużym zapotrzebowaniu na olej hydrauliczny.

Wszystkie ciągniki serii HX wyposażono w elektroniczne sterowanie podnośnikiem (EHR), tylny trzypunktowy układ zawieszenia kategorii II oraz wał odbioru mocy pracujący w trzech zakresach: 540, 540 ECO i 1000 obr./min.

KOMFORT MA ZNACZENIE

Wielogodzinna praca w polu wymaga nie tylko odpowiedniej mocy ciągnika, ale również komfortowych warunków dla operatora. W serii KIOTI HX zastosowano pięciosłupkową konstrukcję kabiny, poprawiającą widoczność podczas manewrowania i pracy z maszynami rolniczymi.

Standardowe wyposażenie obejmuje m.in. klimatyzację, ogrzewanie, podgrzewaną tylną szybę, teleskopowe lusterka, regulowaną kierownicę oraz dodatkowy fotel instruktora. Obsługę hydrauliki i ładowacza czołowego ułatwia zintegrowany joystick.

We wszystkich modelach standardem jest również podgrzewany fotel operatora z amortyzacją pneumatyczną. W wybranych wersjach dostępna jest hydrauliczna amortyzacja kabiny, a w modelach HX1303ATC i HX1403ATC także wentylacja fotela.

Pracę po zmroku ułatwia oświetlenie robocze LED, dostępne w zależności od konfiguracji ciągnika.

UNIWERSALNA, DO CODZIENNEJ PRACY

Dla rolników poszukujących bardziej kompaktowych i wszechstronnych ciągników przygotowano serię KIOTI RX. Maszyny o mocy od 67 do 74 KM znajdują zastosowanie w gospodarstwach prowadzących produkcję roślinną i zwierzęcą, a także w branży komunalnej.

Generacja RX40 obejmuje cztery modele: RX7040, RX8040, RX8040 P oraz RX8040 PRO. Wszystkie wyposażone są w czterocylindrowe silniki wysokoprężne KIOTI Daedong o pojemności 2435 cm³. Maksymalny moment obrotowy sięga 240,5 Nm, a jego rezerwa wynosi około 20 proc.

Jednym z najważniejszych wyróżników tej serii jest rewers elektrohydrauliczny Power Shuttle, pozwalający na zmianę kierunku jazdy bez konieczności używania pedału sprzęgła. Rozwiązanie to ma szczególne znaczenie podczas wykonywania prac wymagających częstego manewrowania, zwłaszcza z ładowaczem czołowym.

Ciągniki wyposażono w przekładnię oferującą 20 biegów do przodu i 20 do tyłu. Standardem są również biegi pełzające, dzięki którym maszyna może poruszać się z prędkością zaledwie 170

warunki

ne doradztwo oraz obsługa serwisowa.
st również partnerem tegorocznej edycji
firmę maszyn znajdują się nowoczesne
ści i specyfice produkcji.



metrów na godzinę. To rozwiązanie przydatne m.in. podczas precyzyjnego sadzenia warzyw czy współpracy ze specjalistycznym osprzętem.

BLISKO TRZY TONY UDŹWIGU

Maksymalny udźwig tylnego podnośnika w ciągnikach KIOTI RX40 wynosi 2928 kg, natomiast całkowita wydajność układu hydraulicznego sięga 78 l/min.

Wszystkie modele tej generacji wyposażono w elektroniczne sterowanie tylnym podnośnikiem. Najbardziej rozbudowaną konfigurację hydrauliki oferuje RX8040 PRO, dysponujący czterema złączami hydraulicznymi z przodu i sześcioma z tyłu.

Do ciągników serii RX40 producent przygotował również dedykowany ładowacz czołowy KL8040 o udźwigu 1525 kg i wysokości podnoszenia sięgającej 3,41 m, mierzonej do sworznia obrotu.

Kompaktowe wymiary oraz promień skrętu wynoszący 3,48 m sprawiają, że ciągniki RX mogą być wykorzystywane w gospodarstwach zajmujących się hodowlą bydła mlecznego i mięsnego, m.in. przy obsłudze paszowozów i przygotowywaniu paszy.

Maszyny sprawdzą się także podczas prac uprawowych, siewu, sadzenia oraz wykonywania zadań komunalnych. Dostępność wersji bez kabiny, RX8040 P, rozszerza możliwości ich wykorzystania w gospodarstwach specjalizujących się w uprawie warzyw i owoców, również pod osłonami.

OD WYBORU MASZYNY PO OBSŁUGĘ SERWISOWĄ

Zakup ciągnika rolniczego to inwestycja na wiele lat. Dlatego poza parametrami technicznymi istotne znaczenie mają dostępność serwisu, profesjonalne doradztwo oraz możliwości finansowania.

Firma Rolkoma oferuje wsparcie na poszczególnych etapach inwestycji – od pomocy w pozyskiwaniu funduszy unijnych i wyboru odpowiedniej maszyny po jej późniejszą obsługę serwisową.

W przypadku maszyn KIOTI producent informuje również o możliwości skorzystania z finansowania fabrycznego 0 proc. oraz pakietu siedmioletniej gwarancji. Szczegółowe warunki finansowania i gwarancji dostępne są u autoryzowanych dealerów.

ROLKOMA PARTNEREM PLEBISCYTU ROLNIK ROKU 2026

Firma Rolkoma dołączyła do grona partnerów plebiscytu **Rolnik Roku 2026 Dziennika Wschodniego** – przedsięwzięcia, którego celem jest wyróżnienie najlepszych rolników, hodowców oraz aktywnych Kół Gospodyń Wiejskich.
Plebiscyt promuje ludzi, którzy swoją pracą, zaangażowaniem, przedsiębiorczością i otwartością na nowoczesne rozwiązania przyczyniają się do rozwoju lubelskiego rolnictwa oraz obszarów wiejskich.



REKLAMA

GOTOWE NA SEZON
ZESTAWY KOMUNALNE

Rolkoma Sp.zo.o. Marynin 175B
21-030 Motycz
www.rolkoma.pl
tel.: 888 971 120, 793 600 229

KIOTI
Born In Korea.
www.kioti.pl
AI modified

in233 42



Na zaproszenie europosłanki Marty Wcisło Beata Krzewińska wystąpiła w Europarlamencie w roli prelegentki i ekspertki reprezentującej Polskę Wschodnią

FOT. ARCHIWUM PRYWATNE

BEATA KRZEWIŃSKA W PARLAMENCIE EUROPEJSKIM: MAMY W

Głos Lubelszcz

4 listopada 2026 r. w Parlamencie Europejskim w Brukseli odbyło się wysłuch European Gender Equality Week 2026, pod hasłem „Kobiety na obszarach wiej i możliwości" (Women in rural areas and the ‚right to stay' in the context of dem Polskę Wschodnią głos zabrała **Beata Krzewińska**, prezes EURO-AGRO Consul oraz postulatach dotyczących n

• Od jakiego obrazu lubelskiej wsi zaczęła pani swoje wystąpienie przed europosłami w Brukseli?

– Od przełamania stereotypów, które w Brukseli wciąż mają się dobrze. Pokazałam europosłom, jak ogromną drogę przeszły mieszkanki naszej wsi w ciągu jednego pokolenia. Odsetek kobiet z wyższym wykształceniem wzrósł aż czterokrotnie. Dziś na lubelskiej wsi żyją wykształcone, świadome kobiety. Są świetnie przygotowane do tego, by rozwijać lokalną gospodarkę i brać odpowiedzialność za swoje gminy.

• Skoro ten kapitał ludzki jest tak duży, dlaczego w statystykach demograficznych nasze województwo wypada tak alarmująco?

– Zestawiłam ten potencjał z twardymi danymi dotyczącymi wyludniania się regionu. Między 2021 a 2025 rokiem liczba mieszkańców spadła aż w 195 spośród 213 lubelskich gmin. W ciągu zaledwie pięciu lat ubyło nam 12 481 kobiet. Co roku z województwa znika około dwóch i pół tysiąca mieszkanek, a w samym 2025 roku ubyły 2532 kobiety. Widać wyraźnie, że hasło o prawie do pozostania przegrywa u nas z realiami ekonomicznymi.

• Przecież w obecnych programach unijnych zapisano preferencje dla kobiet z obszarów wiejskich. Dlaczego w naszym regionie to nie wystarcza?

– Kierunek obecnych programów jest słuszny. Kobiety zyskały dodatkowe punkty w ramach strategii rozwoju. Pojawiły się też instrumenty wsparcia małego przetwórstwa, wsparcie sukcesji oraz premie za zatrudnianie matek. Problem w tym, że u nas te rozwiązania zderzyły się z wojną za granicą, sankcjami i załamaniem handlu przygranicznego. Banki podchodzą do finansowania z dużą ostrożnością. Gdy kobieta chce rozwinąć większy zakład w sektorze małych i średnich przedsiębiorstw (MŚP), brakuje jej kapitału. Do tego dochodzi niedobór żłobków, opieki nad seniorami i lokalnego transportu, bez których trudno pogodzić prowadzenie firmy z życiem rodzinnym.

• Mimo tych barier na lubelskiej wsi widać ogromną aktywność

REKLAMA

Bank Spółdzielczy Nałęczów
Grupa BPS









DAJ SIĘ ZSZOKOWAĆ!

Lokalny bank
wielkich możliwości.

www.bsnaleczow.pl

P4995

YKSZTAŁCONE KOBIETY, POTRZEBUJEMY KAPITAŁU NA ROZWÓJ

yzny w Brukseli

anie przed Komisją Rozwoju Regionalnego (REGI), zorganizowane w ramach iskich i »prawo do pozostania« w kontekście zmian demograficznych: wyzwania ographic change: challenges and opportunities). Jako ekspertka reprezentująca ting. W rozmowie z Pawłem Puzio opowiada o sytuacji kobiet na Lubelszczyźnie owego budżetu Unii Europejskiej.

społeczną kobiet. Na jakim przykładzie pokazała to pani przed Komisją REGI?

– Najlepiej widać to na przykładzie kół gospodyń wiejskich. W naszym województwie działa ich już ponad 2020, a skoro zgodnie z prawem każde musi liczyć co najmniej dziesięciu członków, mówimy o ogromnym potencjale społecznym, skupionym w ponad dwóch tysiącach organizacji. Ustawowo nadano tym kołom osobowość prawną, dzięki czemu funkcjonują jako samodzielne organizacje wpisane do rejestru. Dziś ich działalność to znacznie więcej niż kultywowanie tradycji. Kobiety zarządzają kołami, czasem samodzielnie prowadzą księgowość i rozliczają środki publiczne. Mogą też prowadzić działalność gospodarczą. W ten sposób, w codziennej praktyce, zdobywają kompetencje menedżerskie.

• W Brukseli ruszają rozmowy o budżecie Unii po 2027 roku. Jakich konkretnych zmian domagała się pani podczas wysłuchania?

– Przedstawiłam cztery konkretne postulaty. Pierwszy to utrzymanie bezzwrotnych dotacji inwestycyjnych dla sektora MŚP. W regionach przygranicznych nie zastąpią ich same pożyczki. Drugi to ukierunkowane wsparcie dla tych regionów, które zrekompensuje koszty wynikające z naszego położenia geopolitycznego. Trzeci to zintegrowane podejście do finansowania, w którym wsparcie inwestycji gospodarczych idzie w parze z rozwojem lokalnej infrastruktury opiekuńczej i transportowej. Czwarty postulat dotyczy szerokich konsultacji nowych programów z rzeczywistym udziałem samych kobiet. To one muszą współdecydować o kształcie wsparcia, z którego mają korzystać.

• Z jakim przesłaniem pozostawiła pani europosłów na zakończenie spotkania?

– Przypomniałam im, że Lubelszczyzna leży przy zewnętrznej granicy całej Unii Europejskiej. Bezpieczeństwo tego regionu zależy bezpośrednio od kondycji lokalnej gospodarki i od tego, czy ludzie chcą tu mieszkać. Nasze kobiety mają wiedzę, energię i odwagę do działania. Unijna polityka po 2027 roku musi stworzyć im takie warunki, aby pozostanie na wsi było racjonalnym planem na przyszłość, a nie aktem heroizmu.

ROZMAWIAŁ: PAWEŁ PUZIO



Beata Krzewińska – ekspertka ds. funduszy Unii Europejskiej z ponad 32-letnim doświadczeniem w sektorze rolno-spożywczym, prezes EURO-AGRO Consulting.

REKLAMA

SILMET SILJAŃCZUK KONSTRUKCJE STALOWE

BUDUJEMY DLA ROLNICTWA



Hale i magazyny • Budynki inwentarskie
Kurniki • Obory • Chlewnie • Pieczarkarnie • Wiaty
Produkcja i montaż konstrukcji stalowych

571 352 331 | www.siljanczuk.pl | biuro@siljanczuk.pl

T5693

RADNA BUDZYŃSK

Dowody na hipokr

DOKOŃCZENIE ZE STR. 1

Nie mijają jednak trzy minuty i radny Magier z kilkoma innymi osobami proponuje radnej Budzyńskiej podwózkę na ulicę Bajkowskiego, gdzie na tyłach ratusza zaparkowany jest jej Renault Austral (numer rejestracyjny w posiadaniu redakcji „Dziennika Wschodniego").

O 18.56 samochód Budzyńskiej odjeżdża spod ratusza. O 19.37 Budzyńska wraca do domu. Nie w Lublinie. W Boduszynie, wsi w gminie Niemce.

Listopad 2024 roku. Radni Prawa i Sprawiedliwości domagają się wygaszenia mandatów pięciu radnych z klubu prezydenta Krzysztofa Żuka. Ze śledztwa Jawnego Lublina wynika, że radna **Marta Gutkowska** ma na co dzień mieszkać w Snopkowie, **Kamila Florek** w Elizówce, **Monika Kwiatkowska** w Jakubowicach, **Anna Ryfka** w Wólce, a **Magdalena Szczygieł-Mitrus** w Turce, choć wszystkie temu zaprzeczają.

- Jeśli mamy decydować o mieście, układać kwestie dotyczące miasta, infrastruktury, dogęszczania, betonowania, zieleni, infrastruktury drogowej, komunikacji miejskiej, to wypada, aby zajmowały się tym osoby, które mieszkają w Lublinie, a już na pewno jest to warunek konieczny z punktu widzenia prawa - grzmi **Robert Derewenda**, przewodniczący klubu lubelskich radnych PiS, na konferencji prasowej w ratuszu.

Po jego prawej stronie stoi Justyna Budzyńska, która obok grupy innych radnych PiS figuruje jako sygnatariuszka pięciu projektów uchwał o wygaszeniu mandatów Gutkowskiej, Florek, Kwiatkowskiej, Ryfki i Szczygieł-Mitrus.

W uzasadnieniu projektów uchwał radni PiS powołują się na przepisy kodeksu wyborczego. Ten stanowi, że warunkiem sprawowania mandatu jest stałe zamieszkiwanie na terenie gminy, w której radny został wybrany. Samorządowcy z PiS podkreślają, że nie decyduje o tym meldunek, ale faktyczne centrum życiowe, czyli miejsce, w którym radny czy radna koncentruje swoje sprawy osobiste, rodzinne, zawodowe i zamierza przebywać na stałe. Argumentują, że utrata stałego miejsca zamieszkania na terenie Lublina oznacza utratę prawa wybieralności, a w konsekwencji konieczność wygaszenia mandatu.

Kodeks wyborczy faktycznie stanowi, że radny Lublina musi mieszkać w Lublinie. Radny może mieć dom lub mieszkanie poza miastem, ale nie może przenieść tam swojego centrum życiowego i jednocześnie zachować mandatu radnego Lublina. Jeśli na stałe przeprowadzi się do innej gminy, traci prawo wybieralności, a zgodnie z artykułem 383 § 1 pkt 2 kodeksu wyborczego jest to podstawa do wygaszenia mandatu.

Ironia losu, że dwa lata później sama radna Justyna Budzyńska, która domagała się wygaszenia mandatów politycznych przeciwniczek, przeniosła swoje centrum życiowe poza Lublin. Do Boduszyna.

22 listopada 2026 roku jako pierwszy wyniki swojego śledztwa podał Jawny Lublin. Równoległe dochodzenie w sprawie prawdziwego miejsca zamieszkania radnej



Radna Budzyńska na wiecu pod Urzędem Wojewódzkim, 4 listopada 2026 roku



Renault Austral należący do radnej Bud
wany przed domem w Boduszynie, 3 lis

Budzyńskiej prowadził „Dziennik Wschodni".

KIM JEST RADNA BUDZYŃSKA?

Rocznik 1985. 41 lat. Córka **Małgorzaty Suchanowskiej**, wieloletniej lubelskiej radnej PiS. Sama **Justyna Budzyńska** z PiS związała się w 2008 roku. Impulsem miało być osobiste spotkanie z **Jarosławem Kaczyńskim** podczas wykładu w Lublinie. Kierowała marketingiem w lubelskiej Fabryce Cukierków „Pszczółka". W kwietniu 2023 roku awansowała na członkinię zarządu. „Pszczółka" to przedsiębiorstwo kontrolowane przez państwo. Wiosną 2024 roku zakończyła pracę w spółce.

W 2018 roku pierwszy raz wystartowała w wyborach samorządowych. Otrzymała drugie miejsce na liście PiS, ale nie zdobyła mandatu. Angażowała się w sprawy Ponikwody, została radną dzielnicową i wiceprzewodniczącą zarządu dzielnicy.

W 2024 roku odbyły się kolejne wybory samorządowe. PiS umieściło ją już na pierwszym miejscu listy w okręgu obejmującym Felin, Hajdów-Zadębie, Kalinowszczyznę, Ponikwodę i Tatary. Otrzymała 3.277 głosów i zdobyła mandat radnej. W Radzie Miasta Lublin zajęła miejsce matki.

W kampanii Budzyńska zasłynęła, pozując do zdjęcia w mediach społecznościowych z karabinem. Wpis opatrzyła hasłem „Gotowa do walki" i polską flagą. W „Gazecie Wyborczej" tłumaczyła, że fotografia nie była zapowiedzią brutalnej walki z politycznymi przeciwnikami, ale nawiązaniem do sytuacji za wschodnią granicą. Gotowości do obrony ojczyzny. I do jej zainteresowań. Chodzi na strzelnicę i uczy się strzelać.

Po zdobyciu mandatu radnej Budzyńska rozsiadła się na wygodnych stanowiskach w instytucjach podlegających Urzędowi Marszałkowskiemu, zarządzanemu przez PiS. Najpierw jako zastępczyni dyrektora Centrum Spotkania Kultur w Lublinie, następnie jako wicedyrektorka w Muzeum Zamoyskich w Kozłówce.

W lubelskich kręgach politycznych mówi się zresztą, że Budzyńska cieszy się przychylnością **Przemysława Czarnka**, jednego z najważniejszych polityków Prawa i Sprawiedliwości. Niektórzy przekonują nawet, że radna znajdzie się na listach PiS w wyborach parlamentarnych w 2027 roku. Na sesjach Rady Miasta pozostaje nieco w cieniu głośniejszych kolegów z klubu radnych PiS: Roberta Derewendy, **Tomasza Gontarza, Andrzeja Pruszkowskiego**. Nie można jednak odmówić Budzyńskiej aktywności. Składa interpelacje, zabiera głos, jest bardzo krytyczna wobec administracji prezydenta **Krzysztofa Żuka**.

RENAULT AUSTRAL I DOM W BODUSZYNIE

W oświadczeniu majątkowym za 2025 rok radna Budzyńska wykaza-

POŻAR PO DEMASKACJI RADNEJ BUDZYŃSKIEJ

Bartosz Margul z klubu prezydenta **Krzysztofa Żuka** ocenia zebrany przez nas materiał jako bardzo wiarygodny i oczek

Nowa Lewica złożyła wniosek do przewodniczącego Rad

Jan Mazurek

Po publikacji naszego reportażu dotyczącego faktycznego miejsca zamieszkania radnej Budzyńskiej zwróciliśmy się o więc komentarz do przedstawicieli obu klubów Rady Miasta Lublin. Bartosz Margul, radny z klubu prezydenta Krzysztofa Żuka, przyznaje, że sprawa miejsca zamieszkania niektórych radnych PiS od dawna jest przedmiotem rozmów w lubelskim Ratuszu. - Nie ukrywam, że przedstawiony przez państwa materiał jest bardzo wiarygodny. Również w kuluarach Ratusza od dawna pojawiają się informacje, że radni PiS, **Justyna Budzyńska** i **Andrzej Pruszkowski**, mogą nie zamieszkiwać na terenie Lublina - przekazuje nam Margul.

Radny z klubu prezydenta Krzysztofa Żuka zaznacza, że na obecnym etapie ani nie zdecydowałby się na zainicjowanie uchwały o wygaszeniu mandatu Budzyńskiej, ani nie zagłosowałby też za jej przyjęciem bez dodatkowej weryfikacji dowodów. Przyznaje przy tym, że docierają do niego informacje od mieszkańców Ponikwody, które potwierdzają ustalenia z naszego reportażu.

- Liczę jednak na to, że instytucje dysponujące odpowiednimi uprawnieniami kontrolnymi i śledczymi podejmą działania, które pozwolą ustalić, czy pani radna Budzyńska spełnia ustawowe wymogi dotyczące miejsca zamieszkania i czy nie doszło w jej przypadku do naruszenia prawa - dodaje Margul.

„TO INWIGILACJA"

Robert Derewenda, przewodniczący klubu radnych PiS, kwestionuje metody pracy dziennikarzy „Dziennika Wschodniego". Zastrzeżenia dyrektora lubelskiego oddziału IPN budzi dokumentowanie aktywności radnej Budzyńskiej i jej udziału w wiecu poparcia dla prezydenta **Karola Nawrockiego** pod Urzędem Wojewódzkim w Lublinie. Derewenda nasze działania nazywa inwigilacją.

- Czy mam się spodziewać, że następnym razem to ja lub inny radny będziemy śledzeni w drodze powrotnej z wiecu, spotkania z mieszkańcami lub innego publicznego wydarzenia? Czy będą państwo dokumentować to, z kim się po drodze spotkaliśmy, z kim rozmawialiśmy, kto nas podwoził, czyim samochodem jechaliśmy i gdzie ostatecznie dotarliśmy? - pyta retorycznie przewodniczący klubu PiS.

Przedmiotem naszego śledztwa nie było jednak życie prywatne Budzyńskiej. Weryfikowaliśmy, czy działaczka PiS, osoba pełniąca funkcję publiczną, spełnia ustawowy warunek sprawowania mandatu i wyłącznie w tym celu dokumentowaliśmy jej aktywność w przestrzeni publicznej. Przypomnijmy zresztą, że dwa lata temu to klub radnych PiS domagał się wygaszenia mandatów pięciu radnych klubu Krzysztofa Żuka na podstawie ustaleń śledztwa dziennikarskiego Jawnego Lublina, w którym zastosowano identyczne metody reporterskie. Pod projektami uchwał podpisali się wówczas zarówno Justyna Budzyńska, jak i Robert Derewenda. Gdy w 2026 roku przedmiotem podobnego dochodzenia jest radna z jego własnego klubu, Derewenda kwestionuje metody pracy dziennikarzy.

Przewodniczący klubu PiS w odpowiedziach na pytania „Dziennika Wschodniego" przywołuje sprawę miejsca zamieszkania prezydenta Krzysztofa Żuka. Przypomina, że w wyborach samorządowych w 2024 roku Żuk kandydował nie tylko na prezydenta Lublina, ale też do Rady Miasta. Zdobył 3660 głosów. Mandat przypadł następnie **Kamili Florek**.

- Proszę zatem o zachowanie odpowiednich proporcji i jednakowych standardów w ocenie wszystkich osób publicznych. Trudno mi zrozumieć sytuację, w której z taką dokładnością opisuje się, kto podwoził radną z wiecu politycznego, podczas gdy pytania dotyczące faktycznego miejsca zamieszkania samego prezydenta miasta nie spotykają się, w mojej ocenie, z porównywalnym zainteresowaniem państwa redakcji - ripostuje Derewenda.

24 czerwca 2026 roku prokuratura umorzyła dochodzenie w spra-



Spadkobiercy

Polsat, niedziela 29.11, godz. 22.55

Wzięty prawnik, Matt King (George Clooney), mieszka wraz z rodziną na Hawajach. Właśnie przygotowuje się do sprzedaży działki, którą on i jego kuzyni odziedziczyli po arystokratycznych przodkach. Na wartym fortunę skrawku ziemi inwestorzy zamierzają wybudować ekskluzywny kompleks hotelowy. Sprawy finansowe schodzą jednak na dalszy plan, gdy żona Matta, Elizabeth (Patricia Hastie), wskutek wypadku na motorówce zapada w śpiączkę bez szans na wybudzenie. Zrozpaczony Matt musi przejąć obowiązki ukochanej, która zajmowała się domem i wychowaniem ich dwóch córek. Szczególnym wyzwaniem dla Kinga okazuje się właśnie opieka nad zbuntowaną nastoletnią Alex (Shailene Woodley) i młodszą Scottie (Amara Miller), którym dotąd nie poświęcał zbyt wiele uwagi. Co gorsza, mężczyzna dowiaduje się, że jego umierająca żona przez kilka ostatnich lat zdradzała go z miejscowym agentem nieruchomości, Brianem Speerem (Matthew Lillard)...



Red 2

TVP 1, sobota 28.11, godz. 21.25

Frank Moses pracował niegdyś dla amerykańskiego wywiadu. Teraz wiedzie spokojne życie u boku partnerki Sarah. Pewnego dnia odwiedza go Marvin, który utrzymuje, że jest obserwowany. Moses uważa jego obawy za bezpodstawne. Niebawem dowiaduje się jednak, że były kompan zginął w wyniku eksplozji bomby podłożonej w samochodzie. Dramatyczne wydarzenia sprawiają, że musi zapomnieć o beztroskiej emeryturze i ponownie połączyć siły z dawnymi kolegami. Wychodzi na jaw, że służby specjalne różnych krajów dostały cynk, że agent oraz jego towarzysze wiedzą, gdzie ukryta została bomba nuklearna. Mosesowi i reszcie weteranów CIA grozi niebezpieczeństwo. Nie wiedzą, kto próbuje im zaszkodzić...



Na noże

TVP 2, niedziela 29.11, godz. 20.45

Dzień po 85. urodzinach zamożny autor powieści kryminalnych Harlan Thrombey zostaje znaleziony martwy w kałuży krwi we własnej posiadłości. Policja przypuszcza, że popełnił samobójstwo. Na miejscu jednak zjawia się prywatny detektyw Benoit Blanc, który otrzymał od anonimowej osoby wynagrodzenie w zamian za wyjaśnienie okoliczności tajemniczego zgonu seniora. Śledczy podejrzewa wszystkich, którzy brali udział w imprezie u jubilata - całą familię pisarza, a nawet pielęgniarkę. Wykorzystując nietypowe metody, poznaje rodzinne zależności, konflikty oraz finansowe oczekiwania.



Baby Boom, czyli Kogel Mogel 5

TVP 2, sobota 28.11, godz. 0.30

Kolejne perypetie Wolańskich i Zawadów. Świeżo upieczona doktorantka Agnieszka zachodzi w ciążę. Przyjście na świat małego Kuby będzie prawdziwym wyzwaniem dla jej związku. Marcinowi nie jest łatwo odnaleźć się w roli ojca. Przerażony, znika bez śladu. Tymczasem jego szwagier Piotruś, który towarzyszył siostrze podczas porodu, zaczyna coraz poważniej myśleć o dziecku, co niepokoi Marlenę i jej matkę. Pojawia się nawet pomysł wynajęcia surogatki. Duże poruszenie wywołuje pojawienie się w Brzózkach ciężarnej Kamili, która szuka Marcina...



Miłość w Nowym Jorku

TVP 1, niedziela 29.11, godz. 21.50

Manhattan. 50-letni Will Keane (Richard Gere) jest właścicielem modnej nowojorskiej restauracji. Pewnego dnia ten prowadzący beztroskie życie playboya mężczyzna poznaje utalentowaną młodziutką stylistkę, Charlotte Fielding (Winona Ryder). Piękna dziewczyna wywiera na Willu ogromne wrażenie. Wkrótce potem zostają kochankami. Następnego dnia Charlotte wyznaje mu, że jest ciężko chora na serce. Lekarze są bezsilni, dają jej rok życia. Will zaczyna traktować ich romans inaczej niż poprzednie związki. Jednak natura kobieciarza bierze górę: mężczyzna zdradza ją z jedną z dawnych kochanek. Dziewczyna zrywa znajomość.

TV PROGRAM
dziennik WSCHODNI .pl
27.11 – 3.12.2026



80 milonów

TVP 2, wtorek 1.12, godz. 23.05

Jesień 1981 roku. Władze PRL-u przygotowują się do wprowadzenia stanu wojennego. Wobec mnożących się prowokacji i rosnącego niepokoju Polacy zaczynają rozumieć, że zbliża się konfrontacja z komunistami. Tuż przed 13 grudnia za sprawą przewodniczącego dolnośląskiej Solidarności Władysława Frasyniuka, trzech młodych działaczy - Stanisław Huskowski, Piotr Bednarz i Józef Pinior - wypłaca z wrocławskiego banku 80 milionów związkowych pieniędzy. Udaje im się uprzedzić służby, które 13 grudnia blokują konto. Władze podejmują gorączkowe działania, by odzyskać gotówkę. Rozpoczyna się fascynująca rozgrywka między esbekami a młodymi działaczami. Torby z milionami ukrywa w kurii ówczesny metropolita wrocławski, ksiądz kardynał Henryk Gulbinowicz...



Wszystko albo nic

TVP 2, środa 2.12, godz. 23.20

Linda (Tatiana Pauhofová) i Vanda (Klára Issová) są nierozłącznymi przyjaciółkami i współwłaścicielkami małej księgarni w centrum miasta. Pierwsza z nich jest odpowiedzialna, dobrze wykształcona i ma córkę, posiada więc to, czego brakuje jej znajomej, wolnej, rozrywkowej, niezależnej kobiecie, która przyciąga mężczyzn jak magnes. Nie potrafi ona jednak znaleźć właściwego partnera. W księgarni pracuje również wrażliwy i zamknięty w sobie gej, Edo (Lubo Kostelný), którego marzeniem jest dozgonna miłość. W życiu całej trójki pojawia się kilku mężczyzn. Linda poznaje charyzmatycznego dewelopera Jakuba (Michał Żebrowski), który nie jest tym, za kogo się podaje, Vanda - byłego profesora uniwersyteckiego, Aladára (Krzysztof Tyniec), a Edo próbuje stworzyć więź z Leo (Petr Vaněk).



Anioły i demony

Polsat, czwartek 3.12, godz. 21.50

Profesor Uniwersytetu Harvarda, światowej sławy historyk i badacz symboli - Robert Langdon (Tom Hanks), otrzymuje zadanie zidentyfikowania zagadkowego wzoru wypalonego na ciele zamordowanego w szwajcarskim laboratorium fizyka. Okazuje się, że za zbrodnię odpowiedzialne jest bractwo iluminatów - potężna organizacja od wieków walcząca z Kościołem katolickim, która za wszelką cenę chce zniszczyć Watykan. Co więcej - w tym samym czasie umiera Ojciec Święty. W Stolicy Apostolskiej trwają przygotowania do wyboru nowego papieża. W tajemniczych okolicznościach znikają jednak czterej główni kandydaci do papieskiego tronu. Iluminaci grożą wysadzeniem w powietrze Watykanu i zamordowaniem uprowadzonych duchownych. Profesor Langdon i towarzysząca mu włoska badaczka z instytutu CERN, a zarazem współpracowniczka zamordowanego fizyka, Vittoria Vetra (Ayelet Zurer), muszą odnaleźć siedzibę sekty i zapobiec tragedii. W śledztwo zaangażowani są również: dowódca Gwardii Szwajcarskiej Richter (Stellan Skarsgard) i kamerling papieski, Patrick McKenna (Ewan McGregor).

© www.telepress24.com telepress24@gmail.com

PIĄTEK 27 LISTOPADA

TVP 1

7.00 Transmisja Mszy Świętej
7.30 Agape Blisko Ciebie
8.00 Serwis Info, Pogoda
8.25 Okrasa łamie przepisy - Grzyby z kapustą
9.05 Ranczo s.VI (68) - serial
10.00 Komisarz Alex (21) - serial
11.00 Ojciec Mateusz - serial
12.00 Serwis Info
12.10 Agrobiznes
12.40 Magazyn Rolniczy
12.55 Zwierzęta - Płazy - serial
14.00 Splątane losy (97) - serial
15.00 Serwis Info
15.10 Reporterzy - magazyn
15.35 Gra słów. Krzyżówka
16.00 Dziedzictwo (1080) - serial
17.00 Teleexpress, Pogoda
17.25 Jaka to melodia?
18.05 Klan (4785) - telenowela
18.40 Akacjowa 38 (1008) - serial
19.30 Program informacyjny 19.30
19.55 Pytanie dnia
20.10 Sport, Pogoda
20.30 Pociąg widmo (4) - serial
21.25 Powrót na Ranczo s.I (5) - felieton
22.00 Okruchy losu - Różyczka 2
HIT - dramat, reż. Jan Kidawa - Błoński, wyk. Jacek Braciak, Paweł Małaszyński, Mateusz Banasiuk, Janusz Gajos, Robert Więckiewicz, Magdalena Boczarska, Adrian Topol, Maria Seweryn
23.55 Za dziesięć minut północ - film akcji, USA
1.45 Skazany na bluesa - dramat, reż. Jan Kidawa - Błoński
3.30 Szukając cudów - dramat, Wielka Brytania

TVP 2

4.35 Na dobre i na złe
5.30 M jak miłość (1890) - serial
6.20 Anna Dymna - spotkajmy się - Mariola Popińska
6.55 Barwy szczęścia (3449) - serial
7.30 Pytanie na śniadanie
11.45 Operacja zdrowie
12.30 Koło fortuny - teleturniej
13.15 Panna młoda (259) - serial
14.05 Va Banque (1124) - teleturniej
14.35 Na sygnale (961) - Widmo teściowej - serial
15.05 La Promesa - pałac tajemnic (529) - serial
16.00 Koło fortuny - teleturniej
16.35 Familiada - teleturniej
17.20 Panna młoda (260) - serial
18.15 Va Banque (1125) - teleturniej
18.50 Jeden z dziesięciu - teleturniej
19.25 Barwy szczęścia (3449) - serial
19.55 Domowe patenty
20.05 Barwy szczęścia (3450) - serial
20.40 Kocham Cię, Polsko! s.XIII (ed) 13 - zabawa quizowa
22.15 Gabi Drzewiecka zaprasza (s). II - magazyn muzyczny
23.15 COMA RE_START - wywiad
0.00 To jest grane (113) - magazyn muzyczny
0.35 Syn s.I (3 - 4) - serial
2.15 Książę z innej bajki - film obyczajowy, USA, reż. Rich Newley, wyk. Marikan Tarasiuk, Em Haine, Wern Lee, Cecilia Deacon
3.45 Serial fabularny
4.35 Serial fabularny
5.05 Zakończenie dnia

TVN

5.40 Uwaga!
5.55 Ukryta prawda
6.50 Kuchenne rewolucje - program kulinarno - rozrywkowy
7.45 Dzień Dobry TVN
11.25 Kuchenne rewolucje - program kulinarno - rozrywkowy
13.40 Ukryta prawda
15.45 Młode gliny - serial
16.50 Szpital św. Anny - serial
17.55 Detektywi
19.00 Fakty, Sport, Pogoda
19.35 Kroniki Pucharu Świata w skokach narciarskich
19.50 Uwaga!



20.00 Spectre - film sensacyjny,
HIT USA, Wielka Brytania, Włochy, Austria, Kanada, Meksyk 2015, reż. Sam Mendes, wyk. Daniel Craig, Christoph Waltz, Léa Seydoux, Ralph Fiennes
23.15 Wdowy - film sensacyjny, USA, Wielka Brytania 2018, reż. Steve McQueen, wyk. Viola Davis, Michelle Rodriguez, Elizabeth Debicki, Cynthia Erivo
1.45 Kuba Wojewódzki
3.00 Uwaga!
3.20 Młode gliny - serial
4.25 Jak to jest zrobione - serial
4.55 Zamieszkać na plaży

TVP POLONIA

6.00 Panorama
6.30 Prywatne życie zwierząt - Zoo od kuchni - reportaż
6.50 Polacy Świata - August Zamoyski - magazyn
7.00 Makłowicz w podróży - Tunezja - Monastyr
7.30 Pytanie na śniadanie
11.35 Skarbiec sztuki Lubelszczyzny - Kościół Akademicki KUL
12.00 Serwis Info
12.10 M jak miłość (1948, 1949)
13.50 Polonia 24. Tygodnik
15.00 Serwis Info
15.10 Korona Gór Polski - Tarnica
15.40 Pięknie przyprawiONA
16.00 Profesor Michałowski. Droga do Faras - film dok.
17.00 Teleexpress
17.20 Gra słów. Krzyżówka - /1189/
17.50 Teleexpress Extra
18.15 Wybieram Polskę - telenowela dok.
18.45 Panorama
19.20 Niezwykłe miejsca - Iłża - Malinowy Chruśniak
19.30 Program informacyjny 19.30
19.55 Pytanie dnia
20.10 Sport, Pogoda
20.25 Na dobre i na złe (996) - serial
21.20 Na sygnale (684, 685) - serial
22.15 Szansa na sukces. Opole 2027 - Martyna Jakubowicz
23.15 Panorama
23.45 Zmiennicy (13) - serial
0.45 Rodzinka.pl s. XVIII - serial
1.15 Na Tropach Historii - Modlitwa do św. Rozalii
1.30 Program informacyjny 19.30
1.55 Pytanie dnia
2.05 Sport, Pogoda

iTVN

6.10 Druga szansa - serial
6.55 EuroPOLKI studentki 2
7.45 Dzień Dobry TVN - magazyn
11.25 Szpital św. Anny - serial
12.10 Detektywi - serial
12.55 Na Wspólnej - serial
13.20 DeFacto - Flesz
13.30 Życie na kredycie
13.55 Singielka - serial
14.20 Druga szansa - serial
15.05 Julia - serial
15.30 Kuchenne rewolucje
16.15 Poukładani
16.40 Sztuka mięsa
17.05 Kulinarny rejs po Polsce
17.30 Szpital św. Anny - serial
18.15 Młode gliny 2 - serial
19.00 Fakty
19.30 Doradca smaku
19.35 Detektywi - serial
20.20 Pogoda
20.25 Uwaga!
20.40 Życie na kredycie
21.05 Szpital św. Anny - serial
21.50 Sztos II - komedia sensacyjna,
HIT Polska 2012, reż. Olaf Lubaszenko, wyk. Cezary Pazura, Borys Szyc, Bogusław Linda, Jan Nowicki, Edward Linde Lubaszenko, Bartłomiej Topa
23.35 Superwizjer
0.05 Tajemnice miłości - serial
0.50 Jestem z Polski
1.35 Młode gliny 2 - serial
2.20 DeFacto
2.45 W roli głównej - Ewa Chodakowska
3.10 W roli głównej - Alan Andersz
3.35 Weekendowa metamorfoza
4.20 Fakty, Pogoda

POLSAT

6.00 Nowy dzień
8.00 halo tu Polsat
11.40 Na ratunek 112
12.20 Gliniarze
15.30 Wydarzenia, Pogoda
15.55 Gliniarze
18.00 Pierwsza miłość
18.50 Wydarzenia, Sport, Pogoda
19.17 Gość Wydarzeń
19.55 LEGO Masters. W drodze (3)



21.00 Hobbit: Bitwa Pięciu Armii
HIT - film fantasy, USA, Nowa Zelandia, 2014, reż. Peter Jackson, wyk. Martin Freeman, Richard Armitage, Cate Blanchett, Ian McKellen, Orlando Bloom, Evangeline Lilly, Luke Evans, Christopher Lee, Hugo Weaving, Aidan Turner - Bilbo Baggins i krasnoludy są przed Samotną Górą, gdy smok Smaug atakuje Esgaroth i podpala to miasto. Łucznik Bard ucieka z więzienia, walczy ze Smaugiem i zabija go czarną strzałą.
0.40 Uprowadzona 3 - film sensacyjny, Francja, 2014, reż. Olivier Megaton, wyk. Liam Neeson, Forest Whitaker, Maggie Grace, Famke Janssen, Dougray Scott
2.55 Nasz nowy dom

POLSAT 2

6.30 Pielęgniarki 7.30 Na ratunek 112 8.30 Sekrety rodziny 11.30 Trudne sprawy 12.35 Więzienie 14.30 Świat według Kiepskich 17.00 Komisarz Mama 18.00 Dlaczego ja? 20.00 Gliniarze 22.00 Zmowa milczenia - thriller, Francja, 2003, reż. Guit Graham, wyk. Gérard Depardieu, ...lodie Bouchez, Carmen Maura, Wojciech Pszoniak, Isaac Sharry, Tsilla Chelton 23.50 Kung Fu Szał - komedia sensacyjna, Hongkong, Chiny, 2005, reż. Stephen Chow, wyk. Stephen Chow, Shengyi Huang, Xiao Feng, Wah Yuen 2.05 Wydarzenia wieczorne 2.45 Interwencja 3.00 Ewa gotuje 3.30 Ewa gotuje 4.00 Strzelectwo

SUPER POLSAT

6.45 SuperLudzie Extra 6.55 Cobra Kai 8.10 SuperLudzie Extra 8.25 Świat według Kiepskich 10.00 Wydarzenia 24 10.30 SuperLudzie 11.00 Pokochaj lub sprzedaj 11.55 Świat według Kiepskich 13.30 Farma 14.30 Hell's Kitchen - Piekielna Kuchnia 16.05 Ninja Warrior Polska 17.55 Świat według Kiepskich 18.25 SuperMarket Chef 19.00 Rolniczki 20.00 Rolniczki 21.00 Wojna o planetę małp - film sci - fi, USA, Kanada, 2017, reż. Matt Reeves, wyk. Andy Serkis, Woody Harrelson, Steve Zahn, Karin Konoval, Amiah Miller, Judy Greer 23.55 Bez urazy - komedia 2.05 48H. Zaginieni 3.05 48H. Zaginieni

TVN 24

7.30 Jeden na jeden 8.00 Serwis informacyjny 8.35 Strefa Kibica - Zima 9.00 Serwis informacyjny 9.55 Biznes PASMO „DZIEŃ NA ŻYWO" 10.00 Serwis informacyjny 10.55 Biznes 11.00 Serwis informacyjny 11.55 Biznes 12.00 Serwis informacyjny 13.55 Biznes 14.00 Serwis informacyjny 14.55 Biznes 15.00 15 NA ŻYWO 16.00 Fakty po południu PASMO „WIECZÓR" 18.00 Tak jest 19.15 Serwis informacyjny 19.25 Fakty po Faktach 20.00 Bez Kitu 21.00 Polska i Świat 22.00 Szkło kontaktowe 23.00 Dzień po dniu 23.40 Biznes 23.42 Strefa Kibica - Zima Kroniki PASMO „PROGRAM POWTÓRKOWY" 0.00 Fakty po Faktach

TV REPUBLIKA

8.00 Michał Rachoń 9.01 Po 9.00 10.01 Po 10.00 11.01 Po 11.00 12.00 W samo południe 12.30 Republika dzień - serwis informacyjny 12.45 Republika dzień 16.15 Republika dzień 16.55 Express Republiki 17.10 Express Republiki+ 17.35 Miłosz Kłeczek zaprasza 18.55 Sport w Republice 18.58 Prognoza pogody 19.00 Dzisiaj - serwis informacyjny 20.20 Gość „Dzisiaj" 20.50 W punkt 22.15 Piachem w tryby 22.55 Mówi się 23.20 Codziennie *****burza 23.35 Republika wieczór 0.10 Ekonomia raport - flash 0.15 Express Republiki 0.30 Express Republiki+ 0.50 Poland Daily 0.59 Poland Daily

SILESIA

6.00 Telesprzedaż 10.05 Dzisiaj w regionie - program informacyjny 10.15 Pogoda 10.20 Ekowizja 10.50 Wochenblatt. TV - program informacyjny 11.10 Dzisiaj w regionie - program informacyjny 11.15 Pogoda 11.25 Muzyczne dzień dobry 12.50 Klachy i Lachy - program rozrywkowy 14.30 Hansi Hinterseer zaprasza - program rozrywkowy 16.55 Muzyczne podróże Karoliny Treli - program rozrywkowy 18.00 Koncert życzeń 19.05 Koncert w TVS 20.05 Koncert w TVS 21.05 Koncert w TVS 22.55 Szlagierowa lista 0.55 Program muzyczny 5.00 Telesprzedaż 5.30 Pasmo ciekawostek - program popularnonaukowy

TVP KULTURA

6.10 Dobry tytuł - magazyn literacki
6.45 W poszukiwaniu dobrego filmu - magazyn
7.20 Rawhide s. IV (105) - western, USA
8.25 Tamte lata, tamte dni - Artur Andrus - magazyn
9.00 Rodzina Kanderów (12) - Gorzkie dni. Rok 1976 - serial
10.15 Retro kino - Jutrzenka - dramat, Francja
12.10 Portrety - Isaac Asimov. List do przyszłości - film dok.
13.15 Pejzaż bez Ciebie, cz. 2
14.35 Chce się żyć - film obyczajowy, Polska
16.35 Daleko od szosy (1) - Szpaki - serial
18.05 Tygodnik Kulturalny
18.50 Pamiętniki Sherlocka Holmesa (6) - Tekturowe pudełko - serial
20.00 Wieczór kinomana - Wstęp do filmu - Łowca androidów
20.05 Wieczór kinomana - Łowca
HIT androidów - film fabularny, Hongkong, Wlk. Brytania, USA
22.15 Pitbull (12) - serial
23.15 Czwartkowy klub filmowy - Wstęp do filmu
23.20 3 x Złota Era Hollywood - Tramwaj zwany pożądaniem - dramat, USA
1.30 Noc krótkich filmów
1.55 Nocny dokument - YYAA. Wojciech Bruszewski - dok.
3.20 Tygodnik Kulturalny
4.05 Podróże z historią s. II (22) - Historia wśród fal
4.40 Teledysk

TVP HISTORIA

6.10 Fake czy historia? (67, 68)
7.30 Magiczne Podhale z Sebastianem Karpielem Bułecką II
8.35 Flesz historii (789)
9.10 Encyklopedia II wojny światowej - Śmiertelny uścisk
9.35 Polskie 100 lat - Gospodarka II Rzeczpospolitej - cykl dok.
10.05 Saga prastarej puszczy - Opowieść o żubrze: cywilizowanie dzikości - film dok.
11.10 Wszystkie kolory świata - Bangkok - zrodzony z wody
12.05 Triest - miasto o wielu przydomkach - film dok.
13.00 Kennedy, Sinatra i mafia - Część 2 - film dok.
14.00 Zmiennicy (3) - serial
15.00 Sensacje XX wieku - Polowanie na mózgi - cykl dok.
15.55 Sensacje XX wieku - Tajna sprawa
16.50 Sensacje XX wieku - Ambasador Andropow informuje
17.25 Wojenne dziewczyny s. V (65) - serial
18.15 Wojownicy czasu (120)
18.55 Zipser - film dok.
20.00 Ferrari - film fabularny, USA,
HIT Włochy, Wielka Brytania, reż. Michael Mann, wyk. Adam Driver, Patrick Dempsey, Shailene Woodley, Penelope Cruz
22.15 Sensacje XX wieku - Bunkier, cz. 1, 2 - cykl dok.
23.10 Król (3) - serial
0.20 Encyklopedia II wojny światowej - Berchtesgaden
0.45 Wojenne dziewczyny s. V (65)
1.35 Kochankowie Roku Tygrysa - film obyczajowy, Polska, Chiny

TV 4

6.00 Strażnik Teksasu
6.55 Strażnik Teksasu
7.55 Bogaty Dom - Biedny Dom
8.55 Policjantki i Policjanci
9.55 Policjantki i Policjanci
10.55 Policjantki i Policjanci
11.55 Na ratunek 112
12.25 Na ratunek 112
12.55 Trudne sprawy
14.00 Trudne sprawy
15.00 Trudne sprawy
16.00 Łowcy Skarbów. Kto da więcej
17.00 Łowcy Skarbów. Kto da więcej
18.00 Policjantki i Policjanci
19.00 Policjantki i Policjanci
20.05 A na obiad...
20.20 Gwiazdy kabaretu
21.20 Gwiazdy kabaretu
22.30 Lot 93 z Newark - dramat
HIT sensacyjny, Kanada, USA, 2006, reż. Peter Markle, wyk. Jeffrey Nordling, Brennan Elliott, Kendall Cross, Ty Olsson
0.20 Opowiem Ci o zbrodni
0.50 Opowiem Ci o zbrodni
1.20 Opowiem Ci o zbrodni
1.50 Opowiem Ci o zbrodni
2.20 Love Island. Wyspa miłości

TTV

7.05 Sport
7.10 Express
7.35 DeFacto
8.00 DeFacto
8.30 Kartoteka
9.35 Kartoteka
10.35 Detektywi
11.35 Detektywi
12.35 Zakup w ciemno
14.35 Nic do zgłoszenia
15.35 Złomowisko PL
16.45 Express, Pogoda, Sport
17.05 Usterka
17.40 Zakup w ciemno
18.40 Gogglebox. Przed telewizorem
19.45 Express, Pogoda
20.05 Życie na kredycie
20.35 Życie na kredycie
21.05 Zakup w ciemno Extra
21.45 Express, Pogoda
22.00 Kochaj albo wróć
23.00 Gogglebox. Przed telewizorem
0.00 Nasi w mundurach
1.00 Diabelnie boskie - serial
1.25 Diabelnie boskie - serial
1.55 Kiedy ktoś kocha bardziej - serial
3.55 Sędzia Anna Maria Wesołowska

TVN 7

5.15 Ten moment
5.50 Żony Podlasia
6.45 Szkoła - serial
8.40 Ukryta prawda
11.45 W - 11 Wydział Śledczy - program kryminalny
13.50 Detektywi
14.55 Szpital św. Anny - serial
15.55 Ukryta prawda
17.00 Sędzia Anna Maria Wesołowska
19.00 Ukryta prawda
20.00 Nigdy w życiu! - komedia
HIT romantyczna, Polska 2004, reż. Ryszard Zatorski, wyk. Danuta Stenka, Artur Żmijewski, Joanna Brodzik, Jan Frycz, Marta Lipińska, Kinga Preis,
22.15 Na bank się uda - komedia kryminalna, Polska 2019, reż. Szymon Jakubowski, wyk. Marian Dziędziel, Lech Dyblik, Adam Ferency, Maciej Stuhr, Józef Pawłowki
0.25 Blade - Wieczny łowca - horror, USA 1998
2.50 Prawdziwy horror
4.00 Fachowcy
4.35 Dorota was urządzi

TV PULS

6.00 Policjanci z Miami - serial
8.00 Kobra - oddział specjalny - serial
10.00 Zaklinaczka duchów - serial
11.00 Kotka - serial
12.00 Mój grzech - serial
13.00 Wspaniałe stulecie - serial
14.00 Rodzinny interes - serial
15.00 Lombard: Życie pod zastaw
17.00 Rodzinny interes - serial
18.00 Lombard: Życie pod zastaw
20.00 Czarny pies - dramat sensacyjny, USA, Wielka Brytania,
HIT reż. Kevin Hooks, wyk. Brenda Strong, Brian Vincent, Gabriel Casseus, Graham Beckel
21.55 Rambo 3 - film sensacyjny, USA 1988, reż. Peter MacDonald, wyk. Jonge Marc de, Kurtwood Smith, Sasson Gabai, Sylvester Stallone
0.00 Piekielna pułapka - film katastroficzny, USA 2023, reż. Nick Lyon, Peter Facinelli, wyk. Asher Angel, Ashlei Foushee, Fiona Dourif, Lance Henriksen
1.30 Lombard: Życie pod zastaw
2.25 Menu na miarę
3.15 Taki jest świat

TV TRWAM

16.00 Informacje dnia 16.10 Natura Obiektywnie 16.40 Post Scriptum 17.05 Od rycerza do żołnierza 17.30 Łączy Nas Historia 17.55 Poczet Wielkich Polaków 18.00 Anioł Pański 18.05 Informacje dnia 18.15 Westerplatte Młodych 19.00 Warto zauważyć... 19.30 Historie Starego Testamentu 19.45 Modlitwa z telefonicznym udziałem dzieci 20.00 Informacje dnia 20.20 Różaniec 20.50 Myśląc Ojczyzna 21.00 Apel Jasnogórski 21.20 Informacje dnia 21.40 Polski Punkt Widzenia 22.00 Miasteczko na rozdrożu 22.45 Przegląd Katolickiego Tygodnika "Niedziela" 22.50 Poznań Bez Serca 23.30 Regał

KINO POLSKA

6.00 Złoty interes s. 2 6.45 Podróże Kapitana Klipera 7.05 Bolek i Lolek 7.40 Polska Kronika Filmowa 7.50 Polska z góry. Nad wodą s. 2 8.50 Moja - kr. metr.9.20 Ada! To nie wypada! - komedia, Polska 11.00 Potop Redivivus - film historyczny, romans, Polska 15.05 Diabeł - film kr. metr., Polska 15.40 Co lubią tygrysy - komedia, Polska 17.20 Pogranicze w ogniu s. 1 - serial 18.50 Pogranicze w ogniu s. 1 - serial 20.05 Młode wilki - film sensacyjny, Polska 22.05 Młode wilki 1/2 - film sensacyjny, Polska 0.05 Trick - komedia sensacyjna, Polska 2.15 Pokaż kotku, co masz w środku - komedia, Polska 4.20 Widzisz? - kr. metr. 4.55 Patrzę w niebo - kr. metr.

ALE KINO+

7.00 Czarna woda - kr. metr. 7.30 W kogo ja się wrodziłem - film obyczajowy, Polska 2001 8.50 Nadzieja - dramat sensacyjny, Polska 2006 10.55 The Office PL (3, 4) - serial 12.05 Niezwykłe miejsce na śmierć (3) - serial 14.10 Bestia 3 (3, 4) - serial 16.15 Ocalona - thriller, Wlk. Brytania, USA 2015 18.15 Niezwykłe miejsce na śmierć (4) - serial 20.15 Largo Winch 3: Cena pieniądza - film przygodowy, Francja 2024 22.15 Ukojenie - thriller, USA 2015 0.20 Dom Glassów - dramat sensacyjny, USA 2001 2.40 Król (3) - serial 3.55 Pierwszy taniec w chmurach - kr. metr. 4.20 Nagie oko - kr. metr. 4.50 Fiber - kr. metr. 5.10 Belfer 3 (3) - serial

AXN

6.20 Dzień świstaka - komedia romantyczna, USA 1993 8.05 Rekrut: FBI - serial 9.05 FBI: Most Wanted V - serial 10.05 Detektyw Monk - serial 13.05 Detektyw Monk - serial 15.05 CSI: Kryminalne zagadki Las Vegas VII - serial 18.05 CSI: Kryminalne zagadki Las Vegas VII - serial 19.05 CSI: Kryminalne zagadki Las Vegas VII - serial 20.00 Olimp w ogniu - thriller, USA 2013 22.25 Londyn w ogniu - thriller, USA, Wielka Brytania, Bułgaria 2016 0.15 Sahara - film przygodowy, Hiszpania, Niemcy, USA, Wielka Brytania 2.50 Wykiwać klawisza - komedia, USA 2005 5.05 FBI: International - serial

TVP SPORT

8.40 Biathlon - PŚ, Kontiolahti - 20 km mężczyzn 10.05 Piłka nożna FC Porto - USC Paredes 12.10 Piłka nożna Torrense - Benfica Lizbona 14.15 Piłka nożna. Liga Mistrzów - skróty 16.05 Biathlon - PŚ, Kontiolahti - 15 km kobiet 17.55 Piłka nożna: GKS Tychy - Chojniczanka 1930 Chojnice 20.00 Koszykówka mężczyzn - Eliminacje MŚ 2027, Gliwice: Polska - Chorwacja 23.15 Sportowy Wieczór 23.45 Biathlon - PŚ, Kontiolahti - 15 km kobiet 1.00 Koszykówka mężczyzn - NBA 2026: New York Knicks - Miami Heat 3.45 Boks - Gala Zuffa Boxing w Las Vegas - podsumowanie

STOPKLATKA

6.55 Wojciech Cejrowski: Boso przez świat 8.00 Robert Makłowicz - Dalmacja 8.50 Robert Makłowicz - Włochy 9.50 Komisarz Rex s. 5 - serial 11.55 Vera s. 6 - serial 13.55 Katastrofy w przestworzach - serial 18.05 Wojny magazynowe Kanada s. 2 19.10 Aukcja w ciemno s. 3 20.00 Seksmisja - komedia, Polska 22.40 Człowiek mafii - film sensacyjny, USA 0.35 Boże Ciało - dramat, Polska

TV 6

6.00 Więzienie 6.55 Policjantki i Policjanci 8.55 48H. Zaginieni 13.55 Policjantki i Policjanci 14.55 Uroczysko 16.00 Strażnik Teksasu 18.05 Strażnik Teksasu 20.00 CSI: Kryminalne zagadki Miami 22.00 Kości 23.00 Kości 23.55 Zamiana ciał - komedia, USA, 2011, reż. David Dobkin, wyk. Ryan Reynolds, Jason Bateman, Olivia Wilde, Leslie Mann, Alan Arkin 2.15 Cobra Kai 3.05 Krejzi Patrol 3.40 Kochane pieniądze

TELE 5

10.30 W szpilkach po sukces 11.00 Muzyka 11.10 Telezakupy 12.50 Muzyka 13.00 Auto zakup 14.00 Gorączka w mieście - serial 15.00 Wojna Adolfa Hitlera - serial 16.10 Gorączka złota - serial 18.00 Kabaretowy Szał 20.00 Line of Duty - serial 21.15 Rodzina Kennedych - serial 22.10 Herb piratów - serial 23.00 Gorączka złota - serial 1.00 Kobra - oddział specjalny - serial 2.00 Kobra - oddział specjalny - serial

ITVS

5.21 Śląska karuzela 6.32 Klachy i Lachy 7.32 Kuchnia po śląsku 7.57 Kuchnia po śląsku 8.22 Przy muzyce po śląsku 9.42 Szlagierowa biesiada 11.12 Koncert życzeń 12.00 Perły Śląska 12.25 KONCERT TVS 13.58 Muzyczny kącik Damiana Holeckiego 14.43 Klachy i Lachy 16.03 Przy muzyce po śląsku 16.23 Przy muzyce po śląsku 16.43 Przy muzyce po śląsku 17.03 Szlagierowa biesiada 18.36 Koncert życzeń 20.00 Koncert życzeń 21.24 Śląska karuzela 22.35 Klachy i Lachy 23.35 Kuchnia po śląsku 0.00 Przy muzyce po śląsku 0.20 Przy muzyce po śląsku 0.40 Przy muzyce po śląsku 1.00 Szlagierowa biesiada 2.33 Koncert życzeń

EUROSPORT

12.50 Biegi narciarskie. PŚ, Ruka, Finlandia Bieg na 10 km 15.20 Kombinacja norweska. PŚ, Ruka 16.00 Narciarstwo alpejskie. PŚ, Gurgl 17.15 Skoki narciarskie. PŚ, Ruka 18.45 Narciarstwo dowolne. PŚ, Innsbruck 20.35 Żeglarstwo. Racing on the edge 21.05 Biegi narciarskie. PŚ, Ruka, Finlandia Bieg na 10 km stylem klasycznym kobiet i 10 km stylem klasycznym mężczyzn 23.30 Żeglarstwo. Racing on the edge

POLONIA 1

9.10 Porozmawiaj ze mną 9.35 W szpilkach po sukces 10.05 Gorączka w mieście - serial 13.00 Królowa szpady - serial 14.55 Uśmiechnij się 15.05 Klejnot TV 17.05 Francja od kuchni 17.55 Uśmiechnij się 18.00 Klejnot TV 21.00 Zagadka tygodnia 21.40 Kobra - oddział specjalny - serial 22.40 Uśmiechnij się 22.45 Zagadka tygodnia 23.25 Kabaretowy Szał 0.25 Kabaretowy Szał 2026

SOBOTA 28 LISTOPADA

TVP 1

7.00 **Transmisja Mszy Świętej**
7.40 **Rok w ogrodzie**
8.20 **Pełnosprawni (680) -** magazyn dla niepełnosprawnych
9.05 **Ranczo s.VI (69)-^s -** serial
10.00 **Komisarz Alex s.II (22) - Śmierć w masce -** serial
10.55 **Dobre strony - Masza Wągrocka i Wiktor Waligóra**
11.20 **Ojciec Mateusz (334) -** serial
12.05 **Domowe patenty - s. 3 (6)**
12.15 **Między pokoleniami -** dok.
12.45 **Ostatnia walka Apacza -** western, USA
14.15 **Minuta dla Twojego bezpieczeństwa (15) -** felieton
14.25 **Okrasa łamie przepisy**
15.00 **Rolnik szuka żony seria 13 (11) -** reality show
16.00 **Zaraz wracam (180) -** serial
16.25 **Zaraz wracam (181) -** serial
17.00 **Teleexpres, Pogoda**
17.30 **Ojciec Mateusz (462) -** serial
18.40 **Jaka to melodia?**
19.30 **Program informacyjny 19.30**
19.55 **Pytanie dnia**
20.05 **Sport, Pogoda**
20.25 **Komisarz Alex (332) -** serial
21.25 **Red 2 -** film fabularny, HIT USA, reż. Dean Parisot, wyk. Anthony Hopkins, Bruce Willis, John Malkovich, Helen Mirren
23.30 **Maratończyk -** film fabularny, USA, reż. John Schlesinger, wyk. Dustin Hoffman, Roy Scheider, William Devane, Laurence Olivier
1.40 **Różyczka 2 -** dramat, reż. Jan Kidawa - Błoński
3.30 **Jaka to melodia?**
4.50 **Zakończenie dnia**

TVP 2

5.10 **Barwy szczęścia (3446 - 3447) -** serial
6.25 **M jak miłość (1959) -** serial
7.30 **Pytanie na śniadanie**
11.25 **Super Gary. Gotuj z Bosacką!**
12.05 **W poszukiwaniu dobrego filmu -** magazyn
12.40 **Informacje kulturalne**
13.05 **Panna młoda (260) -** serial
14.00 **Familiada -** teleturniej
14.35 **Koło fortuny -** teleturniej
15.10 **Szansa na sukces. Opole 2027 - Finał, cz. I**
16.35 **Szansa na sukces. Opole 2027 - Finał, cz. II**
17.15 **Panna młoda (261) -** serial
18.15 **Omnibus - szybcy i mądrzy /62/ -** teleturniej
19.10 **Słowo na niedzielę**
19.25 **Rodzinka -** serial
20.30 **The Voice of Poland s. XVII - Live, cz. I -** widowisko muzyczne, reż. Michał Majak, Rinke Rooyens
22.00 **The Voice of Poland s. XVII - Live, cz. II -** widowisko muzyczne, reż. Michał Majak, Rinke Rooyens
23.30 **Postaw na milion (402) -** teleturniej
0.30 **Baby Boom, czyli Kogel Mogel 5 -** komedia, reż. Anna Wieczur, wyk. Katarzyna Skrzynecka, Grażyna Błęcka - Kolska, Maciej Zakościelny
2.05 **Kanał tajemnic -** film kryminalny, Francja, reż. Julien Zidi, wyk. Annelise Hesme, Aurelien Wiik, Annie Gregorio
3.50 **Serial fabularny**
4.20 **Zakończenie dnia**

TVN

5.40 **Uwaga!**
5.55 **Ukryta prawda**
6.50 **Kuchenne rewolucje -** program kulinarno - rozrywkowy
7.45 **Dzień Dobry TVN**
11.30 **Na Wspólnej Omnibus -** serial
14.00 **MasterChef -** program kulinarno - rozrywkowy
16.00 **Skoki narciarskie: - PŚ, Ruka**
19.00 **Fakty, Sport, Pogoda**



19.45 **Harry Potter i Kamień Filozoficzny -** HIT film przygodowy, USA, Wielka Brytania 2001, reż. Chris Columbus, wyk. Daniel Radcliffe, Rupert Grint, Emma Watson, Richard Harris, Maggie Smith, Robbie Coltrane
23.05 **Blade - Wieczny łowca II -** horror, USA, Niemcy 2002, reż. Guillermo Del Toro, wyk. Wesley Snipes, Kris Kristofferson, Ron Perlman, Leonor Varela, Norman Reedus
1.30 **Smętarz dla zwierzaków: Początki -** horror, USA 2023, reż. Lindsey Anderson Beer, wyk. Jackson White, Natalie Alyn Lind, Forrest Goodluck, Henry Thomas, Samantha Mathis
3.10 **Uwaga!**
3.30 **Młode gliny -** serial
4.30 **Jak to jest zrobione -** serial

TVP POLONIA

6.00 **Panorama**
6.30 **Kulturalni -** magazyn
7.15 **Turystyczna Jazda**
7.30 **Pytanie na śniadanie**
11.30 **Podróże z historią**
12.05 **Awantura o Basię (6 - 7) -** serial
13.15 **Jak to się mówi, czyli Kasia u Bralczyka**
13.45 **Na dobre i na złe (996) Męski świat -** serial
14.40 **Na sygnale (684) - Czasem lepiej nie wiedzieć -** serial
15.05 **Na sygnale (685) - Sprawy sercowe -** serial
15.35 **Okrasa łamie przepisy - Grzyby z kapustą**
16.05 **Europa da się lubić - nowe pokolenie (11)**
17.00 **Teleexpress**
17.25 **M jak miłość (1950) -** serial
18.20 **Czterdziestolatek (3) -** serial
19.10 **63. KFPP w Opolu - Kiedy mnie już nie będzie**
19.30 **Program informacyjny 19.30**
19.55 **Pytanie dnia**
20.05 **Sport, Pogoda**
20.20 **Archiwista 2 s.II (6 - 7) -** serial
22.00 **Daję słowo - Maciej Orłoś - /50/ - Krzysztof Skiba**
22.50 **Stawka większa niż życie (13) - Bez instrukcji -** serial
23.50 **Malicki & Laskowik. The best of**
0.20 **Kabaretowe Naj - Legenda Kabaretu -** Jeremi Przybora
0.40 **M jak miłość (1950) -** serial
1.30 **Program informacyjny 19.30**
1.55 **Pytanie dnia**
2.00 **Sport, Pogoda**
2.10 **Cisza nad rozlewiskiem (3) -** serial

iTVN

6.10 **Kuchenne rewolucje**
6.55 **Pojedynek na podróże 2**
7.45 **Dzień Dobry TVN -** magazyn
11.40 **Co za tydzień**
12.10 **Szpital św. Anny -** serial
12.55 **Nowa Maja w ogrodzie**
13.20 **DeFacto -** Flesz
13.30 **Kuchenne rewolucje**
14.15 **Jestem z Polski**
15.00 **Idź na całość**
15.45 **Z drugiej ręki**
16.20 **Moto Fachury**
16.55 **Wojny samochodowe**
17.40 **Wojny samochodowe**
18.25 **Zawodowi handlarze**
19.00 **Fakty**
19.25 **Do zobaczenia**
19.50 **Pogoda**
19.55 **Deptak -** dokument
21.00 **Odwróceni -** serial
21.50 **Artystki**
22.35 **Pojedynek na podróże 2**
23.20 **Z drugiej ręki**
23.55 **Wojny samochodowe**
0.40 **Moto Fachury**
1.15 **Uwaga! Oszust: Ściema z ogłoszenia 2**
1.40 **Dobra robota -** magazyn
2.15 **Doradca smaku**
2.20 **DeFacto**
2.45 **W roli głównej - Paweł Wilczak**
3.10 **W roli głównej - Maffashion**
3.35 **Kuchenne rewolucje**
4.20 **Fakty**
4.45 **Pogoda**
4.50 **Życie zaczyna się po 60 - tce**
5.35 **Skarby z szafy 2**

POLSAT

6.00 **Nowy dzień**
8.00 **halo tu polsat**
9.55 **Nasz nowy dom**
11.05 **Pokochaj lub sprzedaj**
12.20 **Pingwiny z Madagaskaru -** film anim.
14.10 **Piksele -** komedia sci - fi, USA, 2015, reż. Chris Columbus
16.30 **Awantura o kasę**
17.40 **Hitster. Muzyczna gra przebojów**
18.50 **Wydarzenia, Sport, Pogoda**
19.15 **Prezydenci i Premierzy**
19.55 **KABARET NA ŻYWO - Młodzi i moralni, 2026**
22.00 **KONCERT - Jimek Orkiestra, Goście - Historia Polskiego Hip - Hopu.**

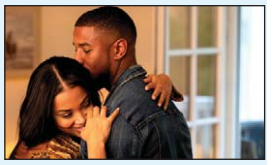

0.35 **Bez skrupułów Toma Clancy'ego -** HIT dramat kryminalny, USA, 2021, reż. Stefano Sollima, wyk. Michael B. Jordan, Jamie Bell, Jodie Turner - Smith, Guy Pearce, Brett Gelman, Cam Gigandet, Colman Domingo, Jack Kesy, Jacob Scipio, Lauren London
2.50 **Świat według Kiepskich**
4.05 **Kabaretowa Ekstraklasa**
4.40 **Disco Gramy**

POLSAT 2

5.50 Wydarzenia wieczorne **6.30** Bogaty Dom - Biedny Dom **7.30** Sekrety rodziny **8.30** Z klimatem i z pasją **9.00** Dlaczego ja? **14.00** Zawód glina **17.00** Nasz nowy dom **18.10** Sekrety rodziny **20.10** Kung Fu Szał - komedia sensacyjna, Hongkong, Chiny, 2005, reż. Stephen Chow, wyk. Stephen Chow, Shengyi Huang, Xiao Feng, Wah Yuen, Zhi Hua Dong, Qiu Yuen **22.25** Siostry - komedia, USA, 2015, reż. Jason Moore **0.45** Metro strachu - thriller sensacyjny, USA, 2009, reż. Tony Scott **2.55** Wydarzenia wieczorne **3.35** Ewa gotuje **4.05** SuperLudzie **4.35** SuperLudzie **5.10** Drwale i inne opowieści Bieszczadu

SUPER POLSAT

6.40 SuperLudzie **7.15** Było sobie życie **7.45** Było sobie życie **8.20** Było sobie życie **8.50** Było sobie życie **9.30** Były sobie Ameryki **9.55** Artur ratuje Gwiazdkę - film anim. **11.55** Świat według Kiepskich **16.00** Złomiarze **17.00** Pokochaj lub sprzedaj **18.00** Świat według Kiepskich **19.00** Kolacja w ciemno **20.00** ROCKY Sopot boks **0.00** Bad Boys for Life - komedia sensacyjna, USA, Meksyk, 2020, reż. Adil El Arbi, Bilall Fallah, wyk. Will Smith, Martin Lawrence, Vanessa Hudgens, Alexander Ludwig, Charles Melton, Paola Nunez, Joe Pantoliano **2.35** Kolacja w ciemno **3.35** Backdoor - wyjście awaryjne

TVN 24

PASMO "WSTAJESZ I WEEKEND" **6.00** Serwis informacyjny co pół godziny **8.35** Strefa Kibica - Zima **9.00** Serwis informacyjny co pół godziny **10.30** Serwis informacyjny PASMO „SOBOTA NA ŻYWO" **11.00** Serwis informacyjny co pół godziny **15.30** Ranking Mazura **16.00** Fakty po południu PASMO "WIECZÓR" **18.00** Dwie Strony **19.05** Serwis informacyjny **19.25** Fakty po Faktach **20.00** Superwizjer **21.00** Ranking Mazura **21.30** Serwis informacyjny **22.00** Szkło kontaktowe **23.00** Dzień po dniu **23.43** Strefa Kibica - Zima Kroniki PASMO „PROGRAM POWTÓRKOWY" **0.00** Fakty po Faktach **0.45** Superwizjer

TVP KULTURA

6.05 **LEATE MUNDUS. 80 lat Polskiego Wydawnictwa Muzycznego -** koncert
7.20 **Od ucha do ucha - Tygrys bez pasków -** film anim.
7.25 **Od ucha do ucha - Na imię mi Edgar i mam krowę**
7.35 **Od ucha do ucha - Ziemniaki -** film anim.
7.50 **Patrząc pod słońce -** dramat
9.00 **Szatan z siódmej klasy -** film fabularny
10.55 **Angielskie śniadanie - Pan wzywał, Milordzie? s. I - Miłość i pieniądze -** serial
11.55 **Wydarzenie aktualne**
12.30 **Dokument tygodnia - Nasze marzenia -** film dok.
14.15 **Dzień z życia artysty - /18/**
14.55 **Niespotykanie spokojny człowiek -** film TVP
16.10 **Czterdziestolatek - Kosztowny drobiazg, czyli rewizyta -** serial
17.25 **Tamte lata, tamte dni**
18.05 **Jutrzenka -** dramat, Francja
20.00 **Happy - Go - Lucky, czyli co** HIT **nas uszczęśliwia -** komedia, Wielka Brytania
22.10 **Open'er Festival 2026 - Anna Calvi -** koncert
23.25 **Łowca androidów -** film fabularny, Hongkong, Wielka Brytania, USA, wyk. Harrison Ford, Rutger Hauer, Sean Young, Daryl Hannah
1.35 **Wydarzenie aktualne**
2.00 **Pitbull -** serial
2.55 **Kulturalni - /46/ -** magazyn
3.40 **Podróże z historią s.II Tarcza ukryta w górach -** cykl dok.

TVP HISTORIA

5.35 **Był taki dzień - 28 listopada**
5.39 **Czterej pancerni i pies (1) - Załoga -** serial
6.35 **Ex Libris (627) -** magazyn
7.00 **Polskie Parki Narodowe**
8.35 **Było, nie minęło (404)**
9.15 **Czterej pancerni i pies (2) - Radość i gorycz -** serial
10.20 **Odnaleźć Zaginione (27) -** serial
10.50 **Wszystkie kolory świata - Buenos Aires - latynoska stolica -** serial
11.50 **Świat w filiżance herbaty**
12.55 **Era przyrody - Część 3. Zmiany -** film dok.
14.00 **Ex Libris (628) -** magazyn
14.30 **Chopin. Pragnienie miłości -** dramat, reż. Jerzy Antczak, wyk. Danuta Stenka, Adam Woronowicz, Bożena Stachura, Andrzej Zieliński
16.35 **Tajemnice kultowych seriali (2) - Czterdziestolatek**
17.30 **Daleko od szosy (3) -** serial
18.55 **Obłoki śmierci - Bolimów 1915 -** dramat
20.10 **Zbrodnie sprzed lat - Edynburscy handlarze śmierci film fabularny**
21.05 **Ferrari -** film fabularny, USA, Włochy, Wielka Brytania, reż. Michael Mann, wyk. Adam Driver, Patrick Dempsey, Shailene Woodley, Penelope Cruz, Jack O'Connell, Sarah Gadon
23.25 **Historia w postaciach zapisana - Szalona ucieczka Ludwika XVI -** cykl dok.
1.45 **Daleko od szosy (3) - Ania -** serial
3.40 **Daleko od szosy (3) -** serial

TV 4

6.00 **Łowcy Skarbów**
7.00 **Galileo**
8.00 **Galileo**
9.05 **JesteśmyDlaDzieci**
9.30 **A na obiad...**
9.35 **Galileo**
10.40 **Galileo**
11.40 **Galileo**
12.45 **Karate Kid 4: Mistrz i uczennica -** HIT film familijny, USA, 1994, reż. Christopher Cain, wyk. Pat Morita, Hilary Swank, Michael Ironside, Constance Towers, Chris Conrad
14.55 **Policjantki i Policjanci**
20.00 **A na deser...**
20.10 **Sprawiedliwi - Wydział Kryminalny**
21.10 **Sprawiedliwi - Wydział Kryminalny**
22.10 **Sprawiedliwi - Wydział Kryminalny**
23.10 **Sprawiedliwi - Wydział Kryminalny**
0.20 **Gwiazdy kabaretu**
1.20 **Gwiazdy kabaretu**
2.20 **STOP Drogówka**
3.25 **LUBIĘ DISCO!**

TTV

6.00 **Raport Końcowy**
6.25 **Sport, Express**
6.45 **Usterka**
7.45 **Ciężarówką przez pół świata**
8.45 **Gogglebox. Przed telewizorem**
9.45 **Express, Pogoda**
10.05 **Gogglebox. Przed telewizorem**
10.35 **Gogglebox. Przed telewizorem**
11.05 **Nic do zgłoszenia**
12.05 **Zakup w ciemno Extra**
12.35 **Zakup w ciemno**
15.45 **Express, Pogoda**
16.05 **Idź na całość**
17.05 **Usterka**
17.45 **Express, Pogoda, Sport**
18.10 **Zakup w ciemno Extra**
18.45 **Damy i wieśniaczki. PL**
19.45 **Express, Pogoda**
20.00 **Zakup w ciemno**
20.30 **Zakup w ciemno**
21.00 **Gogglebox. Przed telewizorem**
22.00 **Nasi w mundurach**
23.00 **Gogglebox. Przed telewizorem**
0.00 **Gogglebox. Przed telewizorem**
1.20 **Diabelnie boskie -** serial
1.50 **Zapukaj do moich drzwi -** telenowela
2.50 **Drugie serce -** telenowela
3.55 **Detektywi**

TVN 7

5.20 **Szkoła -** serial
6.15 **Wiza na miłość: pierwsze spotkanie**
7.15 **New Looney Tunes III -** anim.
7.45 **Footloose -** film obyczajowy, USA 2011, reż. Craig Brewer
10.00 **Unboxing - Wielkie Otwarcie**
10.35 **Ukryta prawda**
11.35 **Mówię Wam**
12.50 **Ukryta prawda**
14.55 **Szpital św. Anny -** serial
17.00 **Detektywi**
20.00 **Zabójcza broń II -** film sensacyjny, USA 1989, reż. Richard
HIT Donner, wyk. Mel Gibson, Danny Glover, Joe Pesci, Joss Ackland, Derrick O'Connor, Patsy Kensit
22.25 **Władca Pierścieni: Pierścienie władzy -** miniserial
23.50 **Dzień próby -** film sensacyjny, USA 2001, reż. Antoine Fuqua, wyk. Denzel Washington, Ethan Hawke, Scott Glenn, Tom Berenger, Harris Yulin
2.25 **Zbliżenie. Mówię Wam podcast -** program rozrywkowy
3.25 **Prawdziwy horror serial**
4.25 **Fachowcy**

TV PULS

6.00 **Kobra - oddział specjalny -** serial
9.00 **Taki jest świat**
9.25 **Boso przez świat**
10.00 **Lombard: Życie pod zastaw**
12.00 **Lombard: Życie pod zastaw**
14.00 **Lombard: Życie pod zastaw**
16.00 **Lombard: Życie pod zastaw**
18.00 **Lombard: Życie pod zastaw**
20.00 **John Rambo -** film sensacyjny,
HIT USA, Niemcy, Tajlandia 2008, reż. Sylvester Stallone, wyk. Graham McTavish, Julie Benz, Matthew Marsden, Sylvester Stallone
21.50 **Świat w ogniu -** film sensacyjny, USA 2019, reż. Ric Roman Waugh, wyk. Gerard Butler, Jada Pinkett Smith, Lance Reddick, Morgan Freeman, Nick Nolte
0.05 **Wykonać wyrok -** film sensacyjny, USA 1990, reż. Deran Sarafian, wyk. Donald Gibb, Jean - Claude Van Damme, Patrick Kilpatrick, Robert Guillaume
2.00 **Dyżur**
3.00 **Taki jest świat**
3.25 **Menu na miarę**

TV REPUBLIKA

12.00 Republika dzień **13.00** Republika dzień - serwis informacyjny **13.10** Republika dzień **14.10** 1410 Bitwa polityczna **15.00** Republika dzień - serwis informacyjny **15.10** Republika dzień **16.55** Express Republiki **17.10** Express Republiki+ **17.25** Express Republiki Luz **17.45** Republika dzień **18.00** Republika dzień - serwis informacyjny **18.15** Ustawka Boreckiego **18.55** Sport w Republice **18.58** Prognoza pogody **19.00** Dzisiaj - serwis informacyjny **20.20** Gość „Dzisiaj" **20.50** Republika wieczór **22.15** Piachem w tryby **22.55** Republika wieczór **23.35** Sport w Republice **23.40** Express Republiki

TV TRWAM

15.15 Mateczniki Polskości **15.30** Wierzę w Boga **16.00** Informacje dnia **16.10** Historia PL **17.00** Człowiek przebaczenia i pojednania **17.30** Przełamując bariery **17.55** Poczet Wielkich Polaków **18.00** Anioł Pański **18.05** Informacje dnia **18.15** Rozmowy niedokończone **19.25** Święty na każdy dzień **19.30** Manna z Nieba **19.45** Modlitwa z telefonicznym udziałem dzieci **20.00** Informacje dnia **20.20** Różaniec **20.50** Myśląc Ojczyzna **21.00** Apel Jasnogórski **21.20** Informacje dnia **21.40** Polski Punkt Widzenia **22.00** Warto być ojcem **22.15** Głos serca **23.00** Odpowiedzialni za Kościół **23.30** Razem możemy wszystko

KINO POLSKA

6.00 Och! Kabaret sezon 4 **6.55** Och! Kabaret sezon 4 **7.50** Polska Kronika Filmowa **8.00** Końce i początki - komediodramat, Polska **8.25** Wagary - film kr.metr. Polska **9.00** Sportowiec mimo woli - komedia, Polska **10.35** Za duży na bajki - film familijny, Polska **12.50** Szatan z siódmej klasy młodzieżowy, Polska **15.25** Kogel - mogel - komedia obyczajowa, Polska **17.40** Miś - komedia, Polska **20.00** Oficer i szpieg - dramat, Francja, Włochy **22.50** Ekstradycja sezon 2 **23.50** Ekstradycja sezon 2 **1.20** Legiony - dramat wojenny, Polska **4.20** Przepraszam, czy tu biją? - film sensacyjny, Polska

ALE KINO+

6.30 Polska z góry 2 - Wyżyna Lubelska **7.00** Stan wyjątkowy - komedia, Czechy 2024 **9.10** Bracia ze stali - dramat biograficzny, USA, Wielka Brytania 2023 **11.50** Sprawa nierozwiązana - serial **14.20** Ocalona - thriller, Wielka Brytania, USA 2015 **16.20** Terapia dla par - komediodramat, Hiszpania 2023 **18.10** Premiera: Grantchester 11 - serial **19.10** Premiera: Grantchester 11 - serial **20.10** Plan ucieczki - thriller, USA 2013 **22.25** Morderstwo na 3. piętrze - komedia kryminalna, Francja 2026 **0.40** Pokusa - thriller, USA 2012 **2.55** Król - serial **4.20** Wspaniałe kilka minut - film kr.metr. Polska 2023

AXN

6.20 Dzień świstaka - komedia romantyczna, USA 1993 **8.05** Rekrut: FBI - serial **9.05** FBI: Most Wanted V - serial **10.05** Detektyw Monk - serial **13.05** Detektyw Monk - serial **15.05** CSI: Kryminalne zagadki Las Vegas VII - serial **18.05** CSI: Kryminalne zagadki Las Vegas VII - serial **19.05** CSI: Kryminalne zagadki Las Vegas VII - serial **20.00** Olimp w ogniu - thriller, USA 2013 **22.25** Londyn w ogniu - thriller, USA, Wielka Brytania, Bułgaria 2016 **0.15** Sahara - film przygodowy, Hiszpania, Niemcy, USA, Wielka Brytania **2.50** Wykiwać klawisza - komedia, USA 2005 **5.05** FBI: International - serial

STOPKLATKA

6.00 Komisarz Rex - serial **10.00** Hudson i Rex - serial **12.00** Vera - serial **14.00** Beethoven - Świąteczna przygoda - komedia familijna, USA **15.55** Alfa - film akcji, USA **17.55** Stawka większa niż życie sezon 1 - Akcji "Liść dębu - serial **18.50** Stawka większa niż życie sezon 1 - Spotkanie - serial **20.00** Szczęki - thriller, USA **22.40** November Man - film sensacyjny, USA, Wielka Brytania

TV 6

6.00 Jeźdźcy smoków na końcu świata **7.30** Klopsiki i inne zjawiska pogodowe - film anim. **9.10** Grinch: Świąt nie będzie - film familijny **11.30** Cobra Kai **14.20** Strażnik Teksasu **16.20** Columbo **20.00** Kryminalne zagadki Miami **22.00** Kości **23.55** Detonator - film sensacyjny **2.00** Krejzi Patrol **2.30** Kochane pieniądze **3.30** Kochane pieniądze **4.30** Kochane pieniądze

TELE 5

10.30 W szpilkach po sukces **11.00** Auto zakup **11.55** Na osi **12.30** Auto zakup **13.30** Wojna Adolfa Hitlera - serial **14.35** Coś śmiesznego **15.00** Ostatnia walka - film sensacyjny **16.50** Kabaretowy Szał **18.00** Gorączka złota - serial **20.00** Zakazane królestwo - film przygodowy, Chiny, USA 2008 **22.00** Kabaretowy Szał 2026 **22.50** Wojna Adolfa Hitlera - serial **0.00** Gorączka złota

TVP SPORT

6.40 Piłka nożna: GKS Tychy - Chojniczanka 1930 Chojnice **8.45** Koszykówka mężczyzn - Eliminacje MŚ 2027, Gliwice: Polska - Chorwacja **10.45** Koszykówka mężczyzn - NBA 2026: New York Knicks - Miami Heat **12.45** Biathlon - PŚ, Kontiolahti **16.55** Piłka nożna: Arka Gdynia - Ruch Chorzów **19.05** Boks - Gala PZB Suzuki Boxing Night 44, Poznań: Polska - Armenia **22.05** Hokej na lodzie - NHL 2026: Vegas Golden Knights - Montreal Canadiens **22.55** Sportowy Wieczór **23.05** Hokej na lodzie - NHL 2026: Vegas Golden Knights - Montreal Canadiens **0.00** Hokej na lodzie

ITVS

5.21 Śląska karuzela **6.32** Klachy i Lachy **7.32** Kuchnia po śląsku **7.57** Kuchnia po śląsku **8.22** Przy muzyce po śląsku **9.42** Szlagierowa biesiada **11.12** Koncert życzeń **12.00** Perły Śląska **12.25** KONCERT TVS **13.58** Muzyczny kącik Damiana Holeckiego **14.43** Klachy i Lachy **16.03** Przy muzyce po śląsku **16.23** Przy muzyce po śląsku **16.43** Przy muzyce po śląsku **17.03** Szlagierowa biesiada **18.36** Koncert życzeń **20.00** Koncert życzeń **21.24** Śląska karuzela **22.35** Klachy i Lachy **23.35** Kuchnia po śląsku **0.00** Przy muzyce po śląsku **0.20** Przy muzyce po śląsku **0.40** Przy muzyce po śląsku **1.00** Szlagierowa biesiada **2.33** Koncert życzeń

EUROSPORT

13.00 Narciarstwo alpejskie. PŚ, Gurgl **13.30** Skoki narciarskie. PŚ, Hinzenbach **15.00** Skoki narciarskie. PŚ, Lillehammer **16.30** Skoki narciarskie. PŚ, Ruka **18.30** Narciarstwo alpejskie. PŚ, Killington **19.30** Narciarstwo alpejskie. PŚ, Copper Mountain **21.45** Kombinacja norweska. PŚ, Ruka **22.00** Biegi narciarskie. PŚ, Ruka **23.00** Skoki narciarskie. PŚ, Ruka, Finlandia 1. konkurs, HS 142 **0.30** Biegi narciarskie. PŚ, Ruka, Finlandia Finały sprintu stylem klasycznym

SILESIA

6.00 Telesprzedaż **7.00** Pogoda **7.05** Klachy i Lachy **7.40** Koncert życzeń - program muzyczny **9.25** Muzyczne dzień dobry - program muzyczny **10.05** Przy muzyce po śląsku - program muzyczny **11.00** Klachy i Lachy **11.20** Koncert Gwiazd TVS - Rozgrzewka **12.35** Przy muzyce po śląsku - program muzyczny **13.35** Klachy i Lachy **14.00** Szlagierowa lista **16.00** Koncert życzeń **17.45** Przy muzyce po śląsku - program muzyczny **18.25** Śląska karuzela **19.55** Hansi Hinterseer zaprasza **22.00** Koncert w TVS - program muzyczny **23.45** Szlagierowa lista **1.40** Program muzyczny **5.00** Telesprzedaż

POLONIA 1

6.00 Wojna Adolfa Hitlera - serial **8.10** Straż graniczna - serial **8.40** Dekalog zdrowego i szczęśliwego życia **9.10** Porozmawiaj ze mną **9.35** W szpilkach po sukces **10.05** Yattaman **11.00** Zagadka tygodnia **11.40** Coś śmiesznego **12.05** Kabaretowy Szał bis **15.05** Klejnot TV **17.05** Francja od kuchni **17.55** Uśmiechnij się **18.00** Klejnot TV **21.00** Zagadkowy weekend **0.00** Kabaretowy Szał

NIEDZIELA 29 LISTOPADA

TVP 1

7.00 Transmisja Mszy Świętej
8.00 Tydzień
8.30 Polskie Parki Narodowe
9.00 U Pana Boga w ogródku (12) - serial
9.55 Ojciec Mateusz (335) - serial
10.55 Komisarz Alex (332) - serial
11.55 Między ziemią a niebem
12.00 Anioł Pański
12.15 Między ziemią a niebem
12.45 Taize - Dom serca
13.10 Dzika Skandynawia
14.05 Opowieści o niedźwiedziu
14.25 Rolnik szuka żony. Odwiedziny (11)
14.45 Alternatywy 4 (4) - Profesjonaliści - serial
16.00 Zaraz wracam (182) - serial
16.25 Zaraz wracam (183) - serial
17.00 Teleexpress, Pogoda
17.35 Daję słowo - Maciej Orłoś - /51/ - prof. Jerzy Bralczyk
18.25 Minuta dla Twojego bezpieczeństwa (16) - felieton
18.40 Jaka to melodia?
19.30 Program informacyjny 19.30
19.55 Pytanie dnia
20.05 Sport, Pogoda
20.25 Rolnik szuka żony seria 13 (12) - reality show
21.25 Rolnik szuka żony. Odwiedziny (12)
21.50 Miłość w Nowym Jorku
HIT - dramat, USA, reż. Joan Chen, wyk. Richard Gere, Winona Ryder, Anthony LaPaglia
23.45 Red 2 - film fabularny, USA, reż. Dean Parisot
1.45 Ostatnia walka Apacza - western, USA, reż. Robert Aldrich
3.15 Jaka to melodia?

TVP 2

4.40 Barwy szczęścia (3448 - 3450) - serial
6.25 M jak miłość (1960) - serial
7.30 Pytanie na śniadanie
10.30 Domowe patenty - s. 3 (6)
10.35 Jak to się mówi, czyli Kasia u Bralczyka
11.10 The Voice of Poland s. XVII - Live, cz. I
12.30 The Voice of Poland s. XVII - Live, cz. II
14.00 Familiada - teleturniej
14.35 Koło fortuny - teleturniej
15.10 Szansa na sukces. Opole 2026 - Kasia Stankiewicz
16.10 Europa da się lubić - nowe pokolenie (12)
17.15 Tak to leciało! - teleturniej
18.15 Omnibus - szybcy i mądrzy /63/ - teleturniej
19.10 Kocham Cię, Polsko! s.XIII
20.45 Na noże - komedia kryminalna, USA, reż. Rian Johnson, wyk. Daniel Craig, Jamie Lee Curtis, Chris Evans, Ana de Armas, Don Johnson, Michael Shannon
HIT
23.00 Kwiatki Polskie duże - widowisko publicystyczne
0.00 Dzień z życia artysty - /18/ - magazyn
0.40 Matylda (7) - serial
1.35 Syn s.I (3) - serial
2.25 Syn s.I (4) - serial
3.15 Baby Boom, czyli Kogel Mogel 5 - komedia, reż. Anna Wieczur, wyk. Katarzyna Skrzynecka, Grażyna Błęcka - Kolska, Maciej Zakościelny
4.40 Zakończenie dnia

TVN

5.50 Uwaga!
6.10 Kuchenne rewolucje - program kulinarno - rozrywkowy
7.10 Magda gotuje internet
7.45 Dzień Dobry TVN
11.30 Unboxing - Wielkie Otwarcie - program rozrywkowy
12.05 Co za tydzień
12.50 Kuchenne rewolucje - program kulinarno - rozrywkowy
14.00 Skoki narciarskie: - PŚ, Ruka
16.45 Asterix podbija Amerykę - film anim.
18.30 Niezwykłe Stany Prokopa
19.00 Fakty, Sport, Pogoda
19.45 MasterChef



21.35 Harry Potter i Komnata
HIT Tajemnic - film przygodowy, USA, Wielka Brytania 2002, reż. Chris Columbus, wyk. Daniel Radcliffe, Rupert Grint, Emma Watson, Kenneth Branagh, Richard Harris
1.05 Robin Hood: Początek - film przygodowy, USA, Wielka Brytania, Francja, Hong Kong 2018, reż. Otto Bathurst, wyk. Taron Egerton, Jamie Foxx, Ben Mendelsohn, Eve Hewson
3.30 Superwizjer
4.05 Uwaga!
4.20 Down the road

TVP POLONIA

6.00 Panorama
6.30 Rodzinka.pl - serial
7.30 Pytanie na śniadanie
10.30 Od buczyny do torfowisk - Cisowsko - Orłowiński Park Krajobrazowy
10.55 UNESCO. Skarby Polski - Tarnowskie Góry - cykl dok.
11.25 Makłowicz w podróży - Tunezja - Mahdia
11.55 Między ziemią a niebem
12.00 Anioł Pański
12.15 Między ziemią a niebem
12.50 Słowo na niedzielę
13.00 Transmisja Mszy Świętej
14.15 Piłka nożna Betclic 1.liga - ŁKS Łódź - Lechia Gdańsk
17.00 Teleexpress
17.25 M jak miłość (1951) - serial
18.20 Do śmiechu!
19.10 Laskowik & Malicki
19.30 Program informacyjny 19.30
19.55 Pytanie dnia
20.05 Sport, Pogoda
20.20 Komisarz Alex (305) - serial
21.15 Planeta singli - komedia romantyczna, reż. Mitja Okorn, wyk. Agnieszka Więdłocha, Maciej Stuhr, Piotr Głowacki, Weronika Książkiewicz
HIT
23.30 Gabi Drzewiecka zaprasza
0.25 Muzeum Polskiej Piosenki - Niepokonani - Perfect
0.40 M jak miłość (1951) - serial
1.30 Program informacyjny 19.30
1.55 Pytanie dnia
2.00 Sport, Pogoda
2.10 Archiwista 2 s.II (6 - 7) - serial
3.55 Daję słowo - Maciej Orłoś - Krzysztof Skiba
4.45 Ojciec Mateusz (45) - serial

iTVN

6.10 Jestem z Polski
6.55 Kuchenne rewolucje
7.45 Dzień Dobry TVN - magazyn
11.30 Zakup w ciemno
12.15 Zakup w ciemno
13.05 Życie na kredycie
13.30 Na Wspólnej Omnibus - serial
15.25 Deptak - dokument
16.30 Dobra robota - magazyn
17.05 Kobieta na krańcu świata - program obyczajowy
17.50 Dobra robota - magazyn
18.25 Polski supersamochód
19.00 Fakty
19.25 Dzieci Świata 2
19.50 Pogoda
19.55 Kuchenne rewolucje
20.40 Z drugiej ręki
21.15 Kobieta na krańcu świata - program obyczajowy
22.00 Zakup w ciemno
22.50 Sztos II - komedia sensacyjna, Polska 2012, reż. Olaf Lubaszenko, wyk. Cezary Pazura, Borys Szyc, Bogusław Linda, Jan Nowicki, Edward Linde Lubaszenko, Bartłomiej Topa
HIT
0.35 Zawodowi handlarze
1.10 Skarby z szafy 2
1.35 Superwizjer - magazyn reporterów
2.05 DeFacto - Flesz
2.15 Doradca smaku
2.20 DeFacto
2.45 W roli głównej - Anna Nowak Ibisz
3.10 W roli głównej - Cezary Pazura
3.35 Jestem z Polski
4.20 Fakty, Pogoda
4.50 Dobra robota

POLSAT

6.00 Nowy dzień
8.00 halo tu polsat
10.45 Ewa gotuje
11.25 Rybki z ferajny - film anim.
13.05 Jak wytresować smoka 3 - film anim.
15.25 LEGO Masters. W drodze
16.30 Awantura o kasę
17.40 Hitster. Muzyczna gra przebojów
18.50 Wydarzenia, Sport, Pogoda
19.35 Być gwiazdą (13)
19.55 Dancing with the Stars. Taniec z Gwiazdami



22.55 Spadkobiercy - komediodramat, USA, 2011, reż. Alexander Payne, wyk. George Clooney, Shailene Woodley, Amara Miller, Nick Krause, Patricia Hastie - Wzięty prawnik z Hawajów, Matt King wraz z krewnymi przygotowuje się do sprzedaży ziemi odziedziczonej po arystokratycznych przodkach. Inwestorzy ostrzą sobie zęby...
HIT
1.35 Ted - komedia, USA, 2012, reż. Seth MacFarlane, wyk. Mark Wahlberg, Mila Kunis, Giovanni Ribisi, Joel McHale, Patrick Warburton, Norah Jones, Matt Walsh, Jessica Barth
3.50 Kabaretowa Ekstraklasa
4.40 Disco Gramy

POLSAT 2

6.30 Sekrety rodziny 7.30 Z klimatem i z pasją 8.00 Sekrety rodziny 9.00 Trudne sprawy 14.00 Zawód glina 16.00 Zawód glina 17.00 Nasz nowy dom 18.10 Sekrety rodziny 19.10 Sekrety rodziny 20.10 Metro strachu - thriller sensacyjny, USA, 2009, reż. Tony Scott, wyk. Denzel Washington, John Travolta, Luis Guzmán, John Turturro, James Gandolfini, Victor Gojcaj 22.30 Snajper 3 - film akcji, USA, 2004, reż. P.J. Pesce, wyk. Tom Berenger, Byron Mann, John Doman, Denis Arndt, Troy Winbush, Jeanetta Arnette, William Duffy 0.10 Bracia 1.20 Wydarzenia wieczorne 2.00 Świat według Kiepskich

SUPER POLSAT

6.40 SuperLudzie 7.15 Były sobie Ameryki 10.00 Pokochaj lub sprzedaj 11.00 Hotel Transylwania: Transformania - film anim. 12.50 Słyszeliście o Morganach? - komedia romantyczna 15.00 Wojna o planetę małp - film sci - fi 18.00 Pokochaj lub sprzedaj 19.00 Randka w ciemno 21.00 Zawód: Szpieg - dramat sensacyjny, Niemcy, USA, Japonia, Francja, 2001, reż. Tony Scott, wyk. Robert Redford, Brad Pitt, Catherine McCormack, Stephen Dillane, Larry Bryggman 23.40 Desperado - film sensacyjny, USA, 1995, reż. Robert Rodriguez 1.50 Backdoor - wyjście awaryjne 2.20 Randka w ciemno

TVN 24

PASMO "WSTAJESZ I WEEKEND" 6.00 Serwis informacyjny co pół godziny 8.35 Strefa Kibica - Zima 9.00 Serwis informacyjny co pół godziny PASMO „NIEDZIELA NA ŻYWO" 10.45 Kawa na ławę 11.55 Loża prasowa 12.50 EWA EWART POLECA: 14.00 Serwis informacyjny co pół godziny 16.00 Fakty po południu PASMO "WIECZÓR" 18.00 Serwis informacyjny 18.30 Ranking Mazura 19.10 Serwis informacyjny 19.25 Fakty po Faktach 20.00 W Kuluarach 21.30 Serwis informacyjny 22.00 Szkło kontaktowe 23.00 Dzień po dniu 23.43 Strefa Kibica - Zima Kroniki PASMO „PROGRAM POWTÓRKOWY"

TVP KULTURA

6.20 Hotel pod Różami - Koncert Galowy 27. Przeglądu Piosenki Aktorskiej we Wrocławiu
7.10 Rozmowy wygodne - Maria Seweryn
7.50 Bajnutki - bajki piaskiem i dźwiękiem pisane
8.00 Nabożeństwo luterańskie
9.00 CYKL ADWENTOWY - Nadzieja
9.15 Wspólny dom - magazyn
9.55 Pamiętniki Sherlocka Holmesa - serial
11.00 Angielskie śniadanie - Pan wzywał, Milordzie? - serial
12.05 Dziób w dziób - spektakl teatralny
13.05 Cyd - film fabularny, USA, Włochy, Wielka Brytania
16.10 Czterdziestolatek - Gdzie byłaś, czyli Szekspir - serial
17.15 Niedziela z... piosenkami Violetty Villas
20.00 Lucie Aubrac - dramat, Francja, reż. Claude Berri
HIT
22.10 Porozmawiajmy szczerze
22.50 Więcej niż fikcja - Niebezpieczne życie Paula Gauguina - film dok.
0.00 Bestie wokół nas - film anim.
0.10 Zasoby ludzkie - film anim.
0.14 Schody - film anim.
0.30 Muse. Drones World Tour - koncert, Wielka Brytania
2.05 Kino nocne - Happy - Go - Lucky, czyli co nas uszczęśliwia - komedia, Wielka Brytania
4.05 Niedziela z... piosenkami Violetty Villas
4.55 Podróże z historią s.II Owczym pędem - cykl dok.

TVP HISTORIA

5.15 Był taki dzień - 29 listopada
5.20 Czterej pancerni i pies (2) - Radość i gorycz - serial
6.10 Fake czy historia?
6.50 Makłowicz w podróży
8.00 Mozaika żydowska.
8.25 Metropolita. Dionizy Waledyński - film dok.
8.55 Czterej pancerni i pies (3) - serial
9.55 Ex Libris (628) - magazyn
10.15 Wojownicy czasu (121) - dok.
10.55 Wszystkie kolory świata - Iran. Skarby Persji - serial
11.55 Saga prastarej puszczy - Opowieść o żubrze. cywilizowanie dzikości - film dok.
13.00 Raj na Ziemi. Dziewicza planeta (3) - cykl dok.
14.05 Flesz historii (789)
14.30 Ranczo Wilkowyje - komedia, Polska, reż. Wojciech Adamczyk
16.50 Starożytne mocarstwa (5). - Ancient Powers - serial
17.45 Daleko od szosy (4) - serial
19.10 Kennedy, Sinatra i mafia - Część 2 - film dok.
20.15 Hitler's Entourage (2) - dok.
21.15 Polskie 100 lat - Społeczeństwo II Rzeczpospolitej
21.45 Król (3) - serial
22.55 Chopin. Pragnienie miłości
HIT - dramat, reż. Jerzy Antczak, wyk. Danuta Stenka, Adam Woronowicz, Bożena Stachura, Andrzej Zieliński, Marian Opania, Jerzy Zelnik, Jadwiga Barańska, Anna Radwan, Piotr Adamczyk
1.05 Zeldowicz. Teoria spalania i detonacji, Białoruś

TV 4

6.00 Łowcy Skarbów
6.55 Najdziwniejsze domy świata
8.00 Największy pies świata
9.00 A na deser...
9.15 Galileo
11.15 Mini Galileo
11.55 Powrót do przyszłości, cz. 2 - komedia sci - fi, USA, 1989
14.20 Godzilla - thriller sci - fi, USA, 1998, reż. Roland Emmerich
17.05 Lot 93 z Newark - dramat sensacyjny, Kanada, USA, 2006, reż. Peter Markle, wyk. Jeffrey Nordling, Brennan Elliott, Kendall Cross, Ty Olsson, Monnae Michaell, Colin Glazer, Laura Mennell
HIT
19.00 Uroczysko
20.00 Sprawiedliwi. Trójmiasto
21.00 Sprawiedliwi. Trójmiasto
22.00 Sprawiedliwi. Trójmiasto
23.00 Sprawiedliwi. Trójmiasto
0.00 STOP Drogówka
1.00 Nieznane zdjęcia Hitlera
2.05 Nieznane zdjęcia Hitlera
3.10 SuperLudzie Extra
3.25 LUBIĘ DISCO!

TTV

6.25 Raport Końcowy
6.50 Usterka ,
7.50 Nic do zgłoszenia
8.50 Ciężarówką przez pół świata
9.45 Express, Pogoda
10.05 Idź na całość
11.05 Zakup w ciemno Extra
11.35 Zakup w ciemno
13.40 Gogglebox. Przed telewizorem
14.45 Nasi w mundurach
15.45 Express, Pogoda
16.05 Idź na całość
17.10 Życie na kredycie
17.45 Express, Pogoda, Sport
18.10 Życie na kredycie
18.45 Damy iwieśniaczki. PL
19.45 Express, Pogoda
20.00 Zakup w ciemno
21.00 Gogglebox. Przed telewizorem
22.00 Żony Podlasia
23.00 Ciężarówką przez pół świata
23.30 Ciężarówką przez pół świata
0.00 11 września: dni, które wstrząsnęły światem
1.00 Down the road
2.00 SOS. Ekipy w akcji
2.55 SOS. Ekipy w akcji
3.55 Sędzia Anna Maria Wesołowska

TVN 7

5.10 Szkoła - serial
6.05 Wiza na miłość: pierwsze spotkanie
7.00 New Looney Tunes III - anim.
7.30 Gremliny II - film sci - fi, USA 1990, reż. Joe Dante, wyk. Zach Galligan, Phoebe Cates, John Glover, Robert Prosky, Robert Picardo, Christopher Lee
9.35 Top Model
11.05 Ukryta prawda
15.10 Szpital św. Anny - serial
17.10 Detektywi
18.10 Akademia policyjna IV: Patrol obywatelski - komedia, USA 1987, reż. Jim Drake
20.00 Jack Reacher: Nigdy nie wracaj - film sensacyjny, USA, Chiny 2016, reż. Edward Zwick, wyk. Tom Cruise, Cobie Smulders, Aldis Hodge, Danika Yarosh, Patrick Heusinger
HIT
22.40 Miasto złodziei - film sensacyjny, USA 2010, reż. Ben Affleck, wyk. Ben Affleck
1.05 Dziewczyna moich koszmarów - komedia, USA 2007
3.30 Fachowcy
4.15 Dorota was urządzi

TV PULS

6.00 Taki jest świat
6.35 Kobra - oddział specjalny - serial
7.35 Don Matteo: Boski detektyw - serial
9.40 Rodzinny interes - serial
10.35 Rodzinny interes - serial
11.35 Szklanką po łapkach - komedia, USA 1996, reż. Rick Friedberg
13.25 Need For Speed - film sensacyjny, USA 2014
15.55 Blondynka w koszarach - komedia, USA 2008
17.55 Niemożliwe - film katastroficzny, Hiszpania, Tajlandia, USA 2012, reż. J. A. Bayona
20.00 Diablo - film sensacyjny, Kolumbia, USA 2025, reż. Ernesto Diaz Espinoza, wyk. La Rossa Alanna De, Lucho Velasco, Marko Zaror, Scott Adkins
HIT
22.00 Terminator 2: Dzień sądu - film sci - fi, USA 1991
0.55 Syberia - film kryminalny, Kanada, USA 2018
3.00 Dyżur
3.35 Taki jest świat
4.00 Dyżur
5.00 Dzielnica strachu - serial

TV REPUBLIKA

12.00 Republika dzień 13.00 Republika dzień - serwis informacyjny 13.10 Republika dzień 14.10 1410 Bitwa polityczna 15.00 Republika dzień - serwis informacyjny 15.10 Republika dzień 16.55 Express Republiki 17.10 Express Republiki+ 17.25 Express Republiki Luz 17.45 Republika dzień 18.00 Republika dzień - serwis informacyjny 18.15 Ustawka Boreckiego 18.55 Sport w Republice 18.58 Prognoza pogody 19.00 Dzisiaj - serwis informacyjny 20.20 Gość „Dzisiaj" 20.50 Republika wieczór 22.15 Piachem w tryby 22.55 Republika wieczór 23.35 Sport w Republice 23.40 Express Republiki

STOPKLATKA

6.00 Komisarz Rex - serial 10.00 Hudson i Rex - serial 13.00 Komisarz Montalbano - serial 15.35 Ucieczka z Pretorii - thriller 17.40 Czterej pancerni i pies - serial 20.00 Złe mamuśki 2: Jak przetrwać święta - komedia, USA 22.05 Na układy nie ma rady - komedia, Polska 23.55 Komedia małżeńska - komedia obyczajowa, Polska 2.05 Prywatne śledztwo - dramat sensacyjny, Polska

TV 6

6.00 Columbo 9.35 Poirot 11.50 Władcy umysłów - thriller 14.00 Policjantki i Policjanci 18.00 Strażnik Teksasu 20.00 Kryminalne zagadki Miami 22.00 Kości 0.00 Cudzoziemiec - film sensacyjny, USA, Polska, 2003, reż. Michael Oblowitz 2.00 Krejzi Patrol 2.35 Kochane pieniądze 3.35 Kochane pieniądze 4.35 Kochane pieniądze 5.45 Telezakupy TV Okazje

TELE 5

6.00 Straż graniczna - serial 9.00 Dekalog zdrowego i szczęśliwego życia 9.30 W szpilkach po sukces 10.00 Gorączka złota - serial 12.00 Auto zakup 13.00 Ostatni cesarz - dramat historyczny 16.25 Coś śmiesznego 16.50 Auto zakup 17.50 Wojna Adolfa Hitlera - serial 20.00 Najstraszniejsza z nocy - horror, USA 2025 22.25 Kabaretowy Szał 23.20 Wojna Adolfa Hitlera

ITVS

5.21 Śląska karuzela 6.32 Klachy i Lachy 7.32 Kuchnia po śląsku 7.57 Kuchnia po śląsku 8.22 Przy muzyce po śląsku 9.42 Szlagierowa biesiada 11.12 Koncert życzeń 12.00 Perły Śląska 12.25 KONCERT TVS 13.58 Muzyczny kącik Damiana Holeckiego 14.43 Klachy i Lachy 16.03 Przy muzyce po śląsku 16.23 Przy muzyce po śląsku 16.43 Przy muzyce po śląsku 17.03 Szlagierowa biesiada 18.36 Koncert życzeń 20.00 Koncert życzeń 21.24 Śląska karuzela 22.35 Klachy i Lachy 23.35 Kuchnia po śląsku 0.00 Przy muzyce po śląsku 0.20 Przy muzyce po śląsku 0.40 Przy muzyce po śląsku 1.00 Szlagierowa biesiada 2.33 Koncert życzeń

SILESIA

6.00 Telesprzedaż 7.05 Pogoda 7.15 Klachy i Lachy 8.05 Przy muzyce po śląsku - program muzyczny 8.35 Muzyczne dzień dobry - program muzyczny 9.35 Przy muzyce po śląsku - program muzyczny 10.50 Klachy i Lachy 11.25 Muzyczne podróże Karoliny Treli - program muzyczny 12.20 Hansi Hinterseer zaprasza 14.30 Śląska karuzela - program muzyczny 16.00 Koncert życzeń - program muzyczny 17.50 Szlagierowa lista - program muzyczny 19.45 Koncert w TVS 21.50 Kino TVS: Rosamunde Pilcher 23.40 Śląska karuzela 1.10 Program kulinarny 2.50 Pasmo ciekawostek

TV TRWAM

16.00 Informacje dnia 16.10 Koncert życzeń 16.50 Mateczniki Polskości 17.00 Natura et Homo 17.30 Sól ziemi 17.55 Adwent na serio 18.00 Anioł Pański 18.05 Informacje dnia 18.15 Rozmowy niedokończone 19.25 Święty na każdy dzień 19.30 Baśniowy teatr lalek 20.00 Informacje dnia 20.20 Różaniec 20.50 Myśląc Ojczyzna 21.00 Apel Jasnogórski 21.20 Informacje dnia 21.40 Retrospekcja 21.45 Stan Bezpieczeństwa Państwa 21.55 Święty na każdy dzień 22.00 Mocni Jego mocą 22.30 Muzyczne chwile 22.45 Jak wygrać małżeństwo? 23.00 Jak my to widzimy 23.30 Tam, gdzie Bóg płacze

KINO POLSKA

6.00 Och! Kabaret sezon 4 6.55 Och! Kabaret sezon 4 7.45 Polska Kronika Filmowa 8.00 Milion za Laurę - komedia, Polska 10.00 Dziewczyna szuka miłości - dramat, Polska 11.40 Poszukiwany, poszukiwana - komedia, Polska - Oskarżony o kradzież obrazu pracownik muzeum ukrywa się, udając kobietę. 13.35 Rozmowy kontrolowane - komedia, Polska 15.40 Tam i z powrotem - dramat, Polska 17.50 Orzeł Ostatni patrol - dramat, Polska 20.00 Niepokonani - dramat, Zjednoczone Emiraty Arabskie, Polska, USA, Indie 22.50 Tama - film kr.metr. Polska 23.30 Dzień świra - komediodramat, Polska

ALE KINO+

6.30 Polska z góry 7.00 Czarna woda - film kr.metr. 7.25 Grantchester 11 - serial 9.30 Storm - dramat, Norwegia 2022 11.20 Sprawa nierozwiązana - serial 13.50 Pies przed sądem - komedia obyczajowa, Francja 2023 15.30 Pęknięte lustro - film kryminalny, Wielka Brytania 1980 17.40 P.S. Kocham Cię - melodramat, USA 2007 20.10 Crá. Torfowiska - serial 21.10 Crá. Torfowiska - serial 22.10 Crá. Torfowiska - serial 23.10 Crá. Torfowiska - serial 0.10 Crá. Torfowiska - serial 1.10 Crá. Torfowiska odc. - serial 2.15 Król - serial 3.40 Żurek - film obyczajowy, Polska 2003 5.10 Belfer 3 - serial

AXN

6.30 Oficer Blart w Las Vegas - komedia sensacyjna, USA 2015 8.10 Agenci NCIS XX - serial 9.10 Walker: Strażnik Teksasu III - serial 10.05 Detektyw Monk - serial 15.05 CSI: Kryminalne zagadki Las Vegas VII - serial 16.05 CSI: Kryminalne zagadki Las Vegas VII - serial 17.05 CSI: Kryminalne zagadki Las Vegas VII - serial 18.05 CSI: Kryminalne zagadki Las Vegas VII - serial 19.05 CSI: Kryminalne zagadki Las Vegas VII - serial 20.00 Londyn w ogniu - thriller, USA, Wielka Brytania, Bułgaria 2016 22.00 Świat w ogniu - thriller, USA 2019 0.15 Adrenalina - film akcji, USA 2006 2.10 Dzień świstaka - komedia

TVP SPORT

6.20 Boks - Gala PZB Suzuki Boxing Night 44, Poznań. Polska - Armenia 8.40 Piłka nożna: Bruk - Bet Termalica - Stal Rzeszów 10.55 Rozmowy na medal PLUS 12.00 NBA Action (21) 12.35 Biathlon - PŚ, Kontiolahti 14.25 Piłka nożna: ŁKS Łódź - Lechia Gdańsk 17.00 Piłka nożna: Legia Warszawa - Wieczysta Kraków 20.15 Biathlon - PŚ, Kontiolahti - sprint kobiet 21.35 Sportowy Wieczór 22.00 Koszykówka mężczyzn - NBA 2026: San Antonio Spurs - Boston Celtics 0.45 Piłka nożna: Legia Warszawa - Wieczysta Kraków 2.50 Boks - Gala w Guidonia, o pas mistrza Europy: Robert Parzęczewski - Luca d'Ortenzi

EUROSPORT

16.00 Studio zimowe 16.30 Narciarstwo alpejskie. PŚ, Killington, 17.00 Narciarstwo alpejskie. PŚ, Copper Mountain 19.30 Narciarstwo alpejskie. PŚ, Killington 20.45 Narciarstwo alpejskie. PŚ, Copper Mountain 22.15 Skoki narciarskie. PŚ, Ruka, Finlandia Kwalifikacje do 2. konkursu, HS 142 23.00 Skoki narciarskie. PŚ, Ruka, Finlandia 2. konkurs, HS 142 0.00 Biegi narciarskie. PŚ, Ruka, Finlandia Bieg masowy mężczyzn na 20 km stylem dowolnym

POLONIA 1

8.40 Dekalog zdrowego i szczęśliwego życia 9.10 Porozmawiaj ze mną 9.35 W szpilkach po sukces 10.05 Yattaman 11.00 Zagadka tygodnia 11.40 Coś śmiesznego 12.05 Kabaretowy Szał 14.55 Uśmiechnij się 15.05 Klejnot TV 17.05 Francja od kuchni 17.55 Uśmiechnij się 18.00 Klejnot TV 21.00 Dolores - dramat obyczajowy 23.00 Uśmiechnij się 23.05 Uśmiechnij się

PONIEDZIAŁEK 30 LISTOPADA

TVP 1

7.00 **Transmisja Mszy Świętej**
7.30 **Studio Raban -** magazyn
8.00 **Serwis Info, Pogoda**
8.35 **Zaraz wracam (180) -** serial
9.10 **Ranczo s.VI (70) -** serial
10.05 **Komisarz Alex (23) -** serial
11.00 **Ojciec Mateusz (336) -** serial
12.00 **Serwis Info**
12.10 **Agrobiznes**
12.40 **Rok w ogrodzie**
12.55 **BBC w Jedynce - Dzika Skandynawia**
14.00 **Splątane losy (98) -** serial
15.00 **Serwis Info**
15.10 **Reporterzy -** magazyn
15.35 **Gra słów. Krzyżówka**
16.00 **Dziedzictwo (1081) -** serial
16.50 **Zapowiedź Teleexpressu**
17.00 **Teleexpress, Pogoda**
17.25 **Jaka to melodia?**
18.05 **Klan (4786) -** telenowela
18.40 **Akacjowa 38 (1009) -** serial
19.30 **Program informacyjny 19.30**
19.55 **Pytanie dnia**
20.10 **Sport, Pogoda**
20.30 **Słoneczna. Poza ciszą s.I (6)**
20.55 **Teatr Telewizji - Wojna peloponeska -** spektakl teatralny, reż. Wawrzyniec Kostrzewski, wyk. Maja Komorowska, Marcin Dorociński, Piotr Adamczyk, Michał Czernecki, Łukasz Lewandowski
22.55 **Świat bez fikcji - Wolne sądy -** film dok.
0.00 **Balans bieli -** magazyn
0.40 **Maratończyk -** film fabularny, USA, reż. John Schlesinger, wyk. Dustin Hoffman, Roy Scheider, William Devane, Laurence Olivier

TVP 2

7.20 **Pytanie na śniadanie**
11.45 **Okrasa łamie przepisy**
12.30 **Koło fortuny (2148) ed. 16 -** teleturniej
13.15 **Panna młoda (261) -** serial
14.05 **Va Banque (1125) -** teleturniej
14.35 **Na sygnale (961) - Widmo teściowej -** serial
15.00 **Koło Fortuny - extra (545) -** teleturniej
15.05 **La Promesa - pałac tajemnic (530) -** serial
16.00 **Koło fortuny -** teleturniej
16.35 **Familiada -** teleturniej
17.20 **Panna młoda (262) -** serial
18.15 **Va Banque (1015) -** teleturniej
18.50 **Jeden z dziesięciu -** teleturniej
19.20 **Mini audycja -** KCP
19.25 **Barwy szczęścia (3450) -** serial
19.55 **Domowe patenty**
20.05 **Barwy szczęścia (3451) -** serial
20.35 **Mini audycja**
20.40 **Kulisy serialu**
20.50 **M jak miłość (1961) -** serial
21.50 **Na sygnale (962 - 963) -** serial
22.50 **Mini audycja**
23.00 **Hotel Mumbaj -** thriller, HIT Australia, USA, Indie, reż. Anthony Maras, wyk. Armie Hammer, Dev Patel, Jason Isaacs
1.10 **Francuska ruletka (1) -** serial kryminalny, Belgia, Francja, reż. Vincent Gareng, wyk. Michele Laroque, Yannick Choirat
2.05 **Na noże -** komedia kryminalna, USA, reż. Rian Johnson, wyk. Daniel Craig, Jamie Lee Curtis, Chris Evans, Ana de Armas, Don Johnson, Michael Shannon
4.20 **Serial fabularny**

TVN

5.40 **Uwaga!**
5.55 **Ukryta prawda**
6.50 **Kuchenne rewolucje**
7.45 **Dzień Dobry TVN**
11.20 **Doradca smaku**
11.30 **Kuchenne rewolucje**
13.40 **Ukryta prawda**
16.50 **Szpital św. Anny -** serial
17.55 **Detektywi**
19.00 **Fakty, Sport, Pogoda**
19.40 **Kroniki Pucharu Świata w skokach narciarskich**
19.55 **Uwaga!**
20.15 **Na Wspólnej -** serial

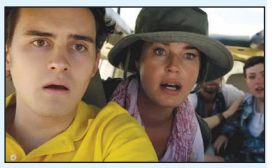

20.50 **Instynkt przetrwania -** film HIT przygodowy, USA, Kenia 2021, reż. M.J. Bassett, wyk. Rebecca Romijn, Jerry O'Connell, Philip Winchester, Isabel Bassett
23.05 **Ścigane -** film sensacyjny, Wielka Brytania, USA 2019, reż. Vicky Jewson, wyk. Noomi Rapace, Eoin Macken, Indira Varma, Sophie Nélisse
1.00 **Freestyle -** film sensacyjny, Polska 2023, reż. Maciej Bochniak, wyk. Maciej Musiałowski, Nel Kaczmarek, Michał Sikorski, Filip Lipiecki, Paweł Mykietyn
2.50 **Co za tydzień**
3.30 **Uwaga!**
3.50 **Młode gliny -** serial
4.50 **Jak to jest zrobione -** serial

TVP POLONIA

6.00 **Panorama**
6.30 **Słowo przez pokolenia**
7.00 **Gwiazdorska kuchnia Ani**
7.30 **Pytanie na śniadanie**
11.30 **Zaginione? Ocalone? Historie zawodów różnych**
12.00 **Serwis Info**
12.10 **Blondynka (93 - 94) -** serial
13.50 **Zmiennicy (13) -** serial
15.00 **Serwis Info**
15.10 **100 pytań do...**
16.00 **Pan Mama (21) -** serial
16.30 **Barwy szczęścia (3419) -** serial
17.00 **Teleexpress**
17.20 **Gra słów. Krzyżówka**
17.50 **Teleexpress Extra**
18.15 **Słownik polsko@polski**
18.45 **72 godziny na granicy**
19.15 **Opowieści o niedźwiedziu - Ruja -** cykl dok.
19.30 **Program informacyjny 19.30**
19.55 **Pytanie dnia**
20.10 **Sport, Pogoda**
20.25 **Wojenne dziewczyny (16) -** serial
21.15 **Dom (12) -** serial
23.00 **63. KFPP w Opolu - Debiuty**
23.15 **Panorama**
23.45 **Polska. Co dalej?**
0.40 **Moda na język polski - Związki polsko - czeskie**
1.05 **Przez pamięć i zapomnienie**
1.30 **Program informacyjny 19.30**
1.55 **Pytanie dnia**
2.05 **Sport, Pogoda**
2.15 **Komisarz Alex (305) -** serial
3.05 **Planeta singli -** komedia romantyczna, reż. Mitja Okorn, wyk. Agnieszka Więdłocha, Maciej Stuhr, Piotr Głowacki, Weronika Książkiewicz

iTVN

6.10 **Druga szansa -** serial
6.55 **Sztuka mięsa**
7.20 **Kulinarny rejs po Polsce**
7.45 **Dzień Dobry TVN -** magazyn
11.20 **Szpital św. Anny -** serial
12.05 **Detektywi -** serial
12.50 **Nowa Maja w ogrodzie**
13.15 **Doradca smaku**
13.20 **DeFacto -** Flesz
13.30 **Poukładani**
13.55 **Do zobaczenia**
14.20 **Druga szansa -** serial
15.05 **Julia -** serial
15.30 **Idź na całość**
16.15 **Skarby z szafy 2**
16.40 **EuroPOLKI studentki 2**
17.25 **Doradca smaku**
17.30 **Szpital św. Anny -** serial
18.15 **Ukryta prawda**
19.00 **Fakty**
19.35 **Detektywi -** serial
20.20 **Pogoda**
20.25 **Uwaga!**
20.40 **Na Wspólnej -** serial
21.05 **Szpital św. Anny -** serial
21.50 **Idź na całość**
22.35 **Jestem z Polski**
23.20 **Do zobaczenia**
23.45 **Tajemnice miłości -** serial
0.30 **Kuba Wojewódzki**
1.25 **Ukryta prawda**
2.15 **DeFacto**
2.40 **W roli głównej - Michał Szpak**
3.05 **W roli głównej - Patryk Vega**
3.30 **Sztuka mięsa**
3.55 **Kulinarny rejs po Polsce**
4.20 **Fakty, Pogoda**
5.00 **Uwaga!**
5.15 **Detektywi -** serial

POLSAT

6.00 **Nowy dzień**
8.20 **Trudne sprawy**
9.20 **Dlaczego ja?**
12.20 **Gliniarze**
15.30 **Wydarzenia , Pogoda**
15.55 **Gliniarze**
18.00 **Pierwsza miłość**
18.50 **Wydarzenia, Sport, Pogoda**
19.15 **Gość Wydarzeń**
19.55 **Milionerzy**



20.35 **Konklawe -** dramat, Wielka HIT Brytania, USA, 2024, reż. Edward Berger, wyk. Ralph Fiennes, Stanley Tucci, John Lithgow, Jacek Koman, Lucian Msamati, Brían F. O'Byrne, Carlos Diehz, Merab Ninidze, Thomas Loibl, Sergio Castellitto, Isabella Rossellini
23.05 **Szakal -** film sensacyjny, USA, Wielka Brytania, Francja, 1997, reż. Michael Caton - Jones, wyk. Bruce Willis, Richard Gere, Sidney Poiter, Mathilda May
1.50 **Old -** horror, USA, Japonia, Chiny, 2021, reż. M. Night Shyamalan, wyk. Gael Garcia Bernal, Vicky Krieps, Rufus Sewell, Alex Wolff, Thomasin McKenzie, Abbey Lee, Nikki Amuka - Bird
4.15 **Kabaretowa Ekstraklasa**
4.40 **Disco Gramy**

POLSAT 2

6.30 Pielęgniarki **7.30** Na ratunek 112 **8.30** Sekrety rodziny **9.30** Sekrety rodziny **10.30** Sekrety rodziny **11.30** Trudne sprawy **12.35** Więzienie **13.05** Więzienie **13.35** Więzienie **14.05** Więzienie **14.30** Świat według Kiepskich **14.30** Świat według Kiepskich **17.00** Komisarz Mama **18.00** Dlaczego ja? **20.00** Gliniarze **20.55** Gliniarze **21.55** Pogromcy mafii **22.55** Ślad **23.55** Ślad **0.55** Zdrady **2.05** Wydarzenia wieczorne **2.45** Interwencja **2.55** Ewa gotuje **3.30** Demakijaż **3.55** Strzelectwo z Renatą Mauer i Navalem **5.10** Drwale i inne opowieści Bieszczadu **5.30** Telezakupy TV Okazje

SUPER POLSAT

6.45 SuperLudzie Extra **6.55** Doktor uśmiech **7.30** Pokochaj lub sprzedaj **8.30** Świat według Kiepskich **10.00** Wydarzenia 24 **10.30** SuperMocni **11.30** Świat według Kiepskich **13.30** Farma **14.30** Hell's Kitchen - Piekielna Kuchnia **16.05** Ninja Warrior Polska **17.50** Pokochaj lub sprzedaj **18.55** Świat według Kiepskich **19.55** Złomiarze **21.00** Słyszeliście o Morganach? - komedia romantyczna, USA, 2009, reż. Marc Lawrence, wyk. Hugh Grant, Sarah Jessica Parker, Sam Elliott, Mary Steenburgen, Elisabeth Moss **23.20** Królowa wojownik - dramat przygodowy **1.55** 48H. Zaginieni

TVN 24

PASMO "WSTAJESZ I WIESZ" **6.00** Serwis informacyjny **7.30** Rozmowa Piaseckiego **8.00** Serwis informacyjny **8.35** Strefa Kibica - Zima **9.00** Serwis informacyjny **9.55** Biznes PASMO "DZIEŃ NA ŻYWO" **10.00** Serwis informacyjny, Biznes co pół godziny **15.00** 15 NA ŻYWO **16.00** Fakty po południu PASMO "WIECZÓR" **18.00** Tak jest **19.15** Serwis informacyjny **19.30** Fakty po Faktach **20.00** Kropka nad i **20.30** Czarno na Białym **21.00** Polska i Świat **22.00** Szkło kontaktowe **23.00** Dzień po dniu **0.23** Biznes **0.26** Strefa Kibica - Zima Kroniki PASMO „PROGRAM POWTÓRKOWY"

TVP KULTURA

6.25 **Tuż obok. O rzeźbie w przestrzeni publicznej - Anioł Stróż -** cykl dok.
6.40 **Kulturalni - /46/ -** magazyn
7.30 **Przygoda Stasia -** film TVP
8.25 **Tamte lata, tamte dni - Tamte lata, tamte dni 99 -** magazyn
9.00 **Daleko od szosy - Szpaki -** serial
10.20 **Niespotykanie spokojny człowiek -** film TVP
11.30 **Dokument tygodnia - Nasze marzenia -** film dok.
13.10 **Kramarz -** film obyczajowy
14.45 **Pan wzywał, Milordzie? s.I - Miłość i pieniądze -** serial
15.45 **Przyjęcie na dziesięć osób plus trzy -** film TVP
16.50 **Daleko od szosy - Prawo jazdy -** serial
18.20 **Dobry tytuł -** magazyn literacki
18.55 **Rawhide s.IV -** western, USA
20.00 **Filmowa czytelnia - Valmont -** film fabularny, HIT Francja, Wielka Brytania
22.25 **Lucie Aubrac -** dramat, Francja, reż. Claude Berri
0.25 **Ukryta sieć -** dramat
2.15 **Więcej niż fikcja - Niebezpieczne życie Paula Gauguina -** film dok.
3.25 **Dzień z życia artysty -** magazyn
3.55 **Dobry tytuł**
4.30 **Podróże z historią s.II Jak powstała Polska? -** cykl dok.
5.00 **Teledyski**
5.40 **Zakończenie dnia**

TVP HISTORIA

6.20 **Był taki dzień - 30 listopada**
6.23 **Słownik polsko@polski**
6.50 **Fake czy historia?**
7.25 **Było, nie minęło -** magazyn historyczny
8.45 **Było, nie minęło - Jan Szal - konstruktor natchniony**
9.15 **Encyklopedia II wojny światowej - Berchtesgaden**
9.40 **Polskie 100 lat - Nauka i kultura w II Rzeczpospolitej**
10.10 **Narodziny chirurgii (2)**
11.05 **Wszystkie kolory świata**
12.00 **Era przyrody - Część 3. Zmiany -** film dok.
13.00 **Obłoki śmierci - Bolimów 1915 -** dramat
14.15 **Zmiennicy (4) -** serial
15.20 **Sensacje XX wieku - Pojedynek w Venlo**
16.15 **Sensacje XX wieku - Zabójcy**
17.10 **Czas honoru (1) Skok -** serial
18.15 **Historia Polski - Polskie bitwy - Powstanie listopadowe 1830 - 1831 -** cykl dok.
20.00 **Pitbull (8) -** serial
20.55 **Upadek nazizmu s.III (1). Kto go zdradzi -** serial
21.50 **Hitler's Entourage (2) -** cykl dokumentalny
22.45 **Sensacje XX wieku -** cykl dok.
0.35 **Encyklopedia II wojny światowej - Pojedynek gigantów**
1.05 **Czas honoru (1) - Skok -** serial
2.00 **Pitbull (8) -** serial
2.45 **Historia w postaciach zapisana - Wielcy kucharze królów Francji -** cykl dok.
4.40 **Wszystkie kolory świata - Prowansja. Zawsze piękna**

TV 4

6.00 **Strażnik Teksasu**
6.55 **Strażnik Teksasu**
7.55 **Bogaty Dom - Biedny Dom**
8.55 **Policjantki i Policjanci**
11.55 **Na ratunek 112**
12.55 **Trudne sprawy**
15.55 **Łowcy Skarbów**
16.55 **Łowcy Skarbów**
17.55 **Policjantki i Policjanci**
19.00 **Policjantki i Policjanci**
20.00 **Uroczysko**
20.30 **Uroczysko**
21.05 **Sprawiedliwi. Trójmiasto**
22.05 **Sprawiedliwi - Wydział Kryminalny**
23.05 **7 sekund -** film sensacyjny, HIT USA, Wielka Brytania, 2005, reż. Simon Fellows, wyk. Wesley Snipes, Tamzin Outhwaite, Deobia Oparei, Georgina Rylance, Pete Lee - Wilson, Serge Soric
1.10 **Opowiem Ci o zbrodni**
1.35 **Love Island. Wyspa miłości**
2.50 **SuperLudzie**
3.20 **SuperLudzie**
4.50 **SuperLudzie**
5.30 **Telezakupy TV Okazje**

TTV

7.05 **Sport, Express**
7.35 **DeFacto**
8.30 **Kartoteka**
9.30 **Kartoteka**
10.35 **Detektywi**
11.35 **Detektywi**
12.35 **Zakup w ciemno**
14.35 **Nic do zgłoszenia**
15.35 **Złomowisko PL**
16.45 **Express, Pogoda, Sport**
17.05 **Ukryta prawda**
17.45 **Życie na kredycie**
18.10 **Życie na kredycie**
18.40 **Gogglebox. Przed telewizorem**
19.45 **Express, Pogoda**
20.05 **Zakup w ciemno**
21.05 **Zakup w ciemno Extra**
21.45 **Express, Pogoda**
22.00 **Gogglebox. Przed telewizorem**
22.30 **Gogglebox. Przed telewizorem**
23.20 **Gogglebox. Przed telewizorem**
23.20 **Gogglebox. Przed telewizorem**
0.20 **Idź na całość**
1.20 **Kochaj albo wróć**
2.20 **Wyburzacze**
3.00 **Wyburzacze**
3.40 **Sędzia Anna Maria Wesołowska**
4.25 **Nauka jazdy**

TVN 7

5.15 **Ten moment**
5.50 **Szkoła -** serial
8.40 **Ukryta prawda**
11.45 **W - 11 Wydział Śledczy -** program kryminalny
13.50 **Detektywi**
14.55 **Szpital św. Anny -** serial
15.55 **Ukryta prawda**
17.00 **Sędzia Anna Maria Wesołowska**
19.00 **Ukryta prawda**
20.00 **Ocaleni -** film katastroficzny, HIT Tajlandia, Irlandia 2019, reż. Tom Waller, wyk. Jim Warny, Ekawat Niratvorapanya, James Edward Holley, Nopadol Niyomka
22.25 **Harry Potter i Kamień Filozoficzny -** film przygodowy, USA, Wielka Brytania 2001, reż. Chris Columbus, wyk. Daniel Radcliffe, Rupert Grint, Emma Watson, Richard Harris
1.20 **Annabelle -** horror, USA 2014, reż. John R. Leonetti, wyk. Annabelle Wallis, Ward Horton, Tony Amendola, Alfre Woodard, Kerry O'Malley
3.25 **Mówię Wam**
4.40 **Dorota was urządzi**

TV PULS

6.00 **Policjanci z Miami -** serial
8.00 **Kobra - oddział specjalny -** serial
10.00 **Zaklinaczka duchów -** serial
11.00 **Kotka -** serial
12.00 **Mój grzech -** serial
13.00 **Wspaniałe stulecie -** serial
14.00 **Rodzinny interes -** serial
15.00 **Lombard: Życie pod zastaw**
17.00 **Rodzinny interes -** serial
18.00 **Lombard: Życie pod zastaw**
20.00 **Bóg zemsty -** dramat sensacyjny, USA 2011, reż. Roger HIT Donaldson, wyk. Guy Pearce, Harold Perrineau, January Jones, Jennifer Carpenter, Nicolas Cage
22.05 **Czarny pies -** dramat sensacyjny, USA, Wielka Brytania, Francja, Niemcy, Japonia 1999, reż. Kevin Hooks, wyk. Brenda Strong, Brian Vincent, Meat Loaf, Patrick Swayze
23.55 **Sposób na świętego -** komedia sensacyjna, Wielka Brytania, Kanada, USA 2020
2.00 **Dzielnica strachu -** serial
3.00 **Lombard: Życie pod zastaw**
4.00 **Taki jest świat**

TV REPUBLIKA

12.45 Studio prasowe **14.00** Republika dzień - serwis informacyjny **14.10** 1410 Bitwa polityczna **15.00** Republika dzień - serwis informacyjny **15.10** Republika dzień **16.30** Lewy z bicepsem **16.55** Express Republiki **17.10** Express Republiki+ **17.25** Express Republiki Luz **17.45** Miłosz Kłeczek. W ruchu **18.20** Republika dzień - serwis informacyjny **18.40** Republika dzień **18.55** Sport w Republice **18.58** Prognoza pogody **19.00** Dzisiaj - serwis informacyjny **20.00** Gość „Dzisiaj" **20.30** Ściśle jawne **21.30** Klub Republiki **22.30** Piachem w tryby **23.10** Wywiad z chuliganem **0.00** Express Republiki

TV TRWAM

1 15.00 Powstańczym śladem **15.50** Ma się rozumieć **16.00** Informacje dnia **16.10** Sanktuaria polskie **16.30** Porady Medyczne Bonifratrów **17.00** Świadkowie **17.30** Moja parafia **17.55** Adwent na serio **18.00** Anioł Pański **18.05** Informacje dnia **18.15** Rozmowy niedokończone **19.25** Święty na każdy dzień **19.30** Poznajemy Polskę **19.45** Modlitwa z telefonicznym udziałem dzieci **20.00** Informacje dnia **20.20** Różaniec **20.50** Myśląc Ojczyzna **21.00** Apel Jasnogórski **21.20** Informacje dnia **21.40** Polski Punkt Widzenia **22.00** Głos serca **22.45** Z wędką nad wodę **23.10** O. Gabriel

KINO POLSKA

6.00 Złoty interes **6.50** Podróże Kapitana Klipera - serial **7.10** Bolek i Lolek - serial **7.40** Polska Kronika Filmowa **7.50** Polska z góry. Nad wodą **8.50** Książę - film kr.metr. Polska **9.00** Ostatnie dni - film wojenny, Polska **10.50** Komedia małżeńska - komedia, Polska **12.55** Pieczone gołąbki - komedia, Polska **15.00** Kingsajz - komedia, Polska **17.20** Pogranicze w ogniu - serial **20.00** Ekstradycja sezon 2 - serial **21.10** Ekstradycja sezon 2 - serial **22.30** Wymyk - dramat obyczajowy, Polska **0.25** Zgorszenie publiczne - komedia, Polska **2.10** Bo we mnie jest seks - film biograficzny, Polska

ALE KINO+

6.30 Polska z góry 2 - Roztocze **7.00** Wolna krowa - film kr.metr. Polska 2023 **7.40** Benek - komediodramat, Polska 2007 **9.45** Przybieżeli - film kr.metr. Polska 2024 **10.20** The Office PL - serial **10.55** The Office PL - serial **11.35** Niezwykłe miejsce na śmierć - serial **13.30** Bestia 3 - serial **14.30** Bestia 3 - serial **15.30** Bracia ze stali - dramat biograficzny, USA, Wielka Brytania 2023 **18.05** Detektyw Foyle - serial **20.10** Szpieg - thriller, Wielka Brytania, Francja, Niemcy 2011 **22.40** Paryż w ogniu. Paris Has Fallen - serial **23.40** Paryż w ogniu. Paris Has Fallen - serial **0.45** Ciepło - film kr.metr. Polska 2023

AXN

6.00 CSI: Kryminalne zagadki Las Vegas VII - serial **7.30** Agenci NCIS XIII - serial **8.20** Agenci NCIS XIV - serial **9.10** Castle IV - serial **11.10** Detektyw Monk II - serial **13.10** Agenci NCIS XIV - serial **14.10** Agenci NCIS XIV - serial **15.05** Zabójcza broń - serial **16.05** Zabójcza broń - serial **17.05** CSI: Kryminalne zagadki Las Vegas XII - serial **18.05** CSI: Kryminalne zagadki Las Vegas XIII - serial **19.05** Castle IV - serial **20.05** Castle IV - serial **21.05** FBI: International - serial **22.00** FBI: Most Wanted IV - serial **22.55** CSI: Kryminalne zagadki Las Vegas XII - serial **23.45** CSI: Kryminalne zagadki Las Vegas XIII - serial

TVP SPORT

5.45 Sportowy Wieczór **6.15** Biathlon - PŚ, Kontiolahti **9.10** Koszykówka mężczyzn - NBA 2026: San Antonio Spurs - Boston Celtics **11.10** Koszykówka mężczyzn - Eliminacje MŚ 2027: Hiszpania - Grecja **13.10** Piłka nożna - Eliminacje MŚ 2027 kobiet, Gdańsk: Polska - Belgia **15.15** Magazyn 2. ligi piłkarskiej **15.50** Betclic 1. Liga magazyn sportowy **17.10** Piłka nożna Betclic 1. liga - 16. Kolejka **19.20** Koszykówka mężczyzn - Eliminacje MŚ 2027, Kolonia: Niemcy - Polska **21.35** GOL - magazyn **23.05** Sportowy Wieczór **23.35** Boks - Gala w Tokio - podsumowanie **2.00** Boks - Gala Zuffa Boxing w Las Vegas

STOPKLATKA

6.00 Kabaretowe hity **6.55** Wojciech Cejrowski: Boso **8.00** Robert Makłowicz **9.50** Vera - serial **11.55** MacGyver - serial **14.00** Katastrofy w przestworzach - serial **18.00** Wojny magazynowe **19.05** Aukcja w ciemno **20.00** Kuloodporni - komedia sensacyjna, USA **21.50** Incydent - dramat kryminalny, USA **23.40** Ajlawju - komediodramat, Polska **1.40** Pitbull - dramat kryminalny

TV 6

6.00 Więzienie **6.55** Policjantki i Policjanci **8.55** 48H. Zaginieni **13.55** Policjantki i Policjanci **14.55** Uroczysko **15.25** Uroczysko **16.00** Strażnik Teksasu **20.00** CSI: Kryminalne zagadki Nowego Jorku **22.00** Mentalista **23.05** Łowca pedofilów **23.35** Łowca pedofilów **0.05** Łowca pedofilów **0.35** Łowca pedofilów **1.10** Łowca pedofilów **1.40** Więzienie **2.10** Więzienie

TELE 5

6.00 Auto zakup **7.00** Gorączka złota - serial **8.00** Muzyka **8.10** GaleriaDasBeste **9.50** Muzyka **10.00** Auto zakup **11.00** Muzyka **11.10** Telezakupy **12.50** Muzyka **13.00** Dekalog zdrowego i szczęśliwego życia **13.30** W szpilkach po sukces **14.00** Auto zakup **15.00** Wojna Adolfa Hitlera - serial **16.10** Gorączka złota - serial **18.00** Kabaretowy Szał **0.00** Gorączka złota - serial

ITVS

5.21 Śląska karuzela **6.32** Klachy i Lachy **7.32** Kuchnia po śląsku **7.57** Kuchnia po śląsku **8.22** Przy muzyce po śląsku **9.42** Szlagierowa biesiada **11.12** Koncert życzeń **12.00** Perły Śląska **12.25** KONCERT TVS **13.58** Muzyczny kącik Damiana Holeckiego **14.43** Klachy i Lachy **16.03** Przy muzyce po śląsku **16.23** Przy muzyce po śląsku **16.43** Przy muzyce po śląsku **17.03** Szlagierowa biesiada **18.36** Koncert życzeń **20.00** Koncert życzeń **21.24** Śląska karuzela **22.35** Klachy i Lachy **23.35** Kuchnia po śląsku **0.00** Przy muzyce po śląsku **0.20** Przy muzyce po śląsku **0.40** Przy muzyce po śląsku **1.00** Szlagierowa biesiada **2.33** Koncert życzeń

EUROSPORT

11.00 Narciarstwo alpejskie. PŚ, Killington, Stany Zjednoczone Slalom kobiet, 2. przejazd **12.00** Snooker. UK Championship, York 1. runda **14.00** Snooker. UK Championship, York 1. runda **17.30** Skoki narciarskie. PŚ, Ruka, Finlandia 2. konkurs, HS 142 **19.00** Snooker. UK Championship, York 1. runda **20.00** Snooker. UK Championship, York 1. runda **23.30** Narciarstwo alpejskie. PŚ, Copper Mountain, Stany Zjednoczone Gigant mężczyzn, 2. przejazd

SILESIA

6.00 Telesprzedaż **10.00** Dzisiaj w regionie **10.05** Pogoda **10.20** Muzyczne dzień dobry **12.05** Dzisiaj w regionie **12.10** Pogoda **12.25** Muzyczne dzień dobry **13.30** Muzyczne podróże **14.40** Doktor Kleist - lekarz rodzinny - serial **15.45** Doktor z alpejskiej wioski - serial **16.50** Wydział kryminalny Kitzbühel - serial **17.50** Doktor z alpejskiej wioski - serial **18.50** Doktor Kleist - lekarz rodzinny - serial **19.50** Kino TVS: Rosamunde Pilcher **23.35** Doktor z alpejskiej wioski - serial **0.30** Doktor Kleist - lekarz rodzinny - serial **1.35** Wydział kryminalny Kitzbühel - serial **2.35** Emeryci na tropie - serial

POLONIA 1

9.05 Porozmawiaj ze mną **9.35** W szpilkach po sukces **10.05** Gorączka w mieście - serial **13.00** Królowa szpady - serial **14.55** Uśmiechnij się **15.05** Klejnot TV **17.05** Francja od kuchni **17.55** Uśmiechnij się **18.00** Klejnot TV **21.00** Zagadka tygodnia **21.40** Kobra - oddział specjalny - serial **22.40** Uśmiechnij się **22.50** Zagadka tygodnia **23.25** Kabaretowy Szał

WTOREK 1 GRUDNIA

TVP 1

7.00 Transmisja Mszy Świętej
7.30 Kościół z bliska
8.00 Serwis Info, Pogoda
8.25 Zaraz wracam (181) - serial
9.05 Ranczo s.VI (71)- serial
10.00 Komisarz Alex (24) - serial
11.00 Ojciec Mateusz (337) - Przykrywkowiec - serial
12.00 Serwis Info
12.10 Agrobiznes
12.40 Program rolny
13.05 Dzikie korytarze - Lwy pustynne w Namibii
14.00 Splątane losy (99) - serial
15.00 Serwis Info
15.10 Reporterzy - magazyn
15.35 Gra słów. Krzyżówka
16.00 Dziedzictwo (1082) - serial
17.00 Teleexpress, Pogoda
17.25 Jaka to melodia?
18.05 Klan (4787) - telenowela
18.40 Akacjowa 38 (1010) - serial
19.30 Program informacyjny 19.30
19.55 Pytanie dnia
20.10 Sport, Pogoda
20.30 Słoneczna. Poza ciszą s.I (7)
21.05 Sekielski wieczorową porą
22.10 Złoto pustyni - film fabularny, HIT USA, reż. David O. Russel, wyk. George Clooney, Ice Cube, Mark Wahlberg
0.10 Długi, wrześniowy weekend - dramat, USA, reż. Jason Reitman, wyk. Kate Winslet, Josh Brolin, Gattlin Griffith
2.05 Miłość w Nowym Jorku - dramat, USA, reż. Joan Chen, wyk. Richard Gere, Winona Ryder, Anthony LaPaglia
3.50 Sekielski wieczorową porą
4.45 Zakończenie dnia

TVP 2

5.00 Rodzinka.pl - serial
5.35 M jak miłość (1892) - serial
6.25 Post filipowy - reportaż
6.55 Barwy szczęścia (3451) - serial
7.55 Pytanie na śniadanie
11.45 Rosół polski s.IV (37)
12.25 Koło fortuny - teleturniej
13.15 Panna młoda (262) - serial
14.05 Va Banque (1015) - teleturniej
14.35 Na sygnale (962) - serial
15.05 La Promesa - pałac tajemnic (531) - serial
16.00 Koło fortuny - 2005 - teleturniej
16.35 Familiada - teleturniej
17.20 Panna młoda (263) - serial
18.15 Va Banque (1016) - teleturniej
18.50 Jeden z dziesięciu - teleturniej
19.25 Barwy szczęścia (3451) - serial
19.55 Domowe patenty
20.05 Barwy szczęścia (3452) - serial
20.40 Kulisy serialu
20.50 M jak miłość (1962) - serial
21.50 SOR (7) - serial
22.30 Na sygnale (964) - Daj sobie szansę - serial
23.05 80 milionów - film sensacyjny, HIT reż. Waldemar Krzystek, wyk. Filip Bobek, Marcin Bosak, Wojciech Solarz, Krzysztof Czeczot, Piotr Głowacki, Mariusz Benoit, Jan Frycz, Mirosław Baka, Agnieszka Grochowska, Adam Ferency
1.00 Hotel Mumbaj - thriller, Australia, USA, Indie, reż. Anthony Maras, wyk. Armie Hammer, Dev Patel, Jason Isaacs
3.05 Co się kryje pod katedrą Notre - Dame? - film dok.
4.00 Zakończenie dnia

TVN

5.40 Uwaga!
5.55 Ukryta prawda
6.50 Kuchenne rewolucje - program kulinarno - rozrywkowy
7.45 Dzień Dobry TVN
11.20 Doradca smaku
11.30 Kuchenne rewolucje - program kulinarno - rozrywkowy
12.35 Kuchenne rewolucje - program kulinarno - rozrywkowy
13.40 Ukryta prawda
16.50 Szpital św. Anny - serial
17.55 Detektywi
19.00 Fakty, Sport, Pogoda
19.55 Uwaga!
20.15 Na Wspólnej - serial
20.50 Kuba Wojewódzki



22.00 Spectre - film sensacyjny, HIT USA, Wielka Brytania, Włochy, Austria, Kanada, Meksyk 2015, reż. Sam Mendes, wyk. Daniel Craig, Christoph Waltz, Léa Seydoux, Ralph Fiennes, Monica Bellucci, Ben Whishaw, Naomie Harris, Dave Bautista, Andrew Scott
1.05 Superwizjer
1.45 Uwaga!
2.05 Młode gliny - serial
3.05 Młode gliny - serial
4.10 Jak to jest zrobione - serial
4.40 Zamieszkać na plaży
5.10 Kto was tak urządził

TVP POLONIA

6.00 Panorama
6.30 Pożyteczni.pl - magazyn
7.00 Rączka gotuje
7.30 Pytanie na śniadanie
11.35 Na Tropach Historii - Modlitwa do św. Rozalii
12.00 Serwis Info
12.10 Komisarz Alex (305) - serial
13.05 Ranczo s.IV (47) - serial
14.00 Polska. Co dalej?
15.00 Serwis Info
15.10 Kulturalni - /46/ - magazyn
16.00 Pan Mama (22) - serial
16.30 Barwy szczęścia (3420) - serial
17.00 Teleexpress
17.20 Gra słów. Krzyżówka
17.50 Teleexpress Extra
18.15 Oko na Wschód - magazyn
18.45 Panorama
19.20 Niezwykłe miejsca
19.30 Program informacyjny 19.30
19.55 Pytanie dnia
20.10 Sport, Pogoda
20.25 Stulecie Winnych (14) - serial
21.20 Ojciec Mateusz (46) - serial
22.15 Bł. ks. Michał Sopoćko - sługa Miłosierdzia
23.15 Panorama
23.45 Magazyn Ekspresu Reporterów
0.40 Pan Mama (21) - Dzik jest dziki - serial
1.10 Polacy na ratunek Żydom - Rodzina Romanków
1.30 Program informacyjny 19.30
1.55 Pytanie dnia
2.05 Sport, Pogoda
2.15 Wojenne dziewczyny (16) - serial
3.05 Dom (12) - serial
4.50 DOBRY ŻART

iTVN

6.10 Druga szansa - serial
6.55 Kobieta na krańcu świata
7.45 Dzień Dobry TVN - magazyn
11.20 Szpital św. Anny - serial
12.05 Detektywi - serial
12.50 Na Wspólnej - serial
13.15 Doradca smaku
13.20 DeFacto - Flesz
13.30 Skarby z szafy 2
13.55 Singielka - serial
14.20 Druga szansa - serial
15.05 Julia - serial
15.30 Pojedynek na podróże 2
16.15 Uwaga! Oszust: Ściema z ogłoszenia 2
16.40 Życie zaczyna się po 60 - tce
17.30 Szpital św. Anny - serial
18.15 Młode gliny 2 - serial
19.00 Fakty
19.35 Detektywi - serial
20.20 Pogoda
20.25 Uwaga!
20.40 Na Wspólnej - serial
21.05 Szpital św. Anny - serial
21.50 Jestem z Polski
22.35 Kuba Wojewódzki
23.30 Z drugiej ręki
0.05 Tajemnice miłości - serial
0.50 Sukces nie zna granic 2 - program rozrywkowy
1.35 Młode gliny 2 - serial
2.20 DeFacto
2.45 W roli głównej - Maciej Musiał
3.10 W roli głównej - Małgorzata Rozenek - Majdan
3.35 EuroPOLKI studentki 2
4.20 Fakty
4.55 Pogoda
5.00 Uwaga!
5.15 Detektywi - serial

POLSAT

6.00 Nowy dzień
8.20 Trudne sprawy
9.20 Dlaczego ja?
12.20 Gliniarze
15.30 Wydarzenia, Pogoda
15.55 Gliniarze
16.55 Gliniarze Śląsk
18.00 Pierwsza miłość
18.50 Wydarzenia, Sport, Pogoda
19.15 Gość Wydarzeń
19.55 Milionerzy



20.35 Bez litości 2 - thriller, USA, HIT 2018, reż. Antoine Fuqua, wyk. Denzel Washington, Pedro Pascal, Ashton Sanders, Bill Pullman, Melissa Leo, Orson Bean - Robert McCall, nieustraszony i inteligentny samotny bohater znów, w charakterystyczny dla siebie sposób, musi walczyć o sprawiedliwość. Ale tym razem to sprawa osobista!
23.05 Accident Man: Wakacje zabójcy - film akcji, Wielka Brytania, 2022, reż. George Kirby, Harry Kirby, wyk. Scott Adkins, Ray Stevenson, Perry Benson, Sarah Chang
1.10 21 - dramat kryminalny, USA, 2008, reż. Robert Luketic, wyk. Jim Sturgess, Kevin Spacey, Kate Bosworth, Aaron Yoo
3.55 Kabaretowa Ekstraklasa

POLSAT 2

6.30 Pielęgniarki 7.30 Na ratunek 112 8.30 Sekrety rodziny 9.30 Sekrety rodziny 10.30 Sekrety rodziny 11.30 Trudne sprawy 12.35 Więzienie 13.05 Więzienie 13.35 Więzienie 14.05 Więzienie 15.00 Świat według Kiepskich 14.30 Świat według Kiepskich 17.00 Komisarz Mama 18.00 Dlaczego ja? 20.00 Gliniarze 21.00 Gliniarze 22.00 Łowca pedofilów 23.00 Ślad 0.00 Ślad 1.00 Zdrady 2.05 Wydarzenia wieczorne 2.45 Interwencja 3.00 Ewa gotuje 3.35 Śluby gwiazd 4.00 Strzelectwo z Renatą Mauer i Navalem 2020 5.10 Drwale i inne opowieści Bieszczadu 5.30 Telezakupy TV Okazje

SUPER POLSAT

6.45 SuperLudzie Extra 6.55 Cobra Kai 7.30 Cobra Kai 8.20 SuperLudzie Extra 8.30 Świat według Kiepskich 10.00 Wydarzenia 24 10.30 SuperLudzie 11.30 Świat według Kiepskich 13.30 Farma 14.30 Hell's Kitchen - Piekielna Kuchnia 16.10 Ninja Warrior Polska 18.00 Świat według Kiepskich 20.00 Złomiarze 21.00 Raj dla par - komedia romantyczna, USA, 2009, reż. Peter Billingsley, wyk. Vince Vaughn, Favreau Jon, Malin Akerman, Jason Bateman, Kristin Davis, Kristen Bell, Jean Reno 23.15 Skąd wiesz? - komediodramat 1.55 48H. Zaginieni 2.55 48H. Zaginieni 3.55 Farma 4.55 Złomiarze

TVN 24

PASMO "WSTAJESZ I WIESZ" 6.00 Serwis informacyjny co pół godziny 7.30 Rozmowa Piaseckiego 8.00 Serwis informacyjny co pół godziny 9.55 Biznes PASMO "DZIEŃ NA ŻYWO" 10.00 Serwis informacyjny, Biznes co pół godziny 15.00 15 NA ŻYWO 16.00 Fakty po południu PASMO "WIECZÓR" 18.00 Tak jest 19.15 Serwis informacyjny 19.30 Fakty po Faktach 20.00 Kropka nad i 20.30 Czarno na Białym 21.00 Polska i Świat 22.00 Szkło kontaktowe 23.00 Dzień po dniu 0.25 Biznes PASMO „PROGRAM POWTÓRKOWY" 0.45 Fakty po Faktach 1.20 Kropka nad i 1.50 Tak jest 2.50 Nowa Maja

TVP KULTURA

6.10 Tygodnik Kulturalny
7.00 Wydarzenie aktualne
7.20 Rawhide s.IV - western, USA
8.20 Porozmawiajmy szczerze
9.00 Daleko od szosy - Prawo jazdy - serial
10.25 Hipoteza - film TVP
11.05 Kuba - film dok.
12.35 Pan wzywał, Milordzie? s.I - Sprawiedliwość społeczna - serial
13.40 Cyd - film fabularny, USA, Włochy, Wielka Brytania
16.45 Daleko od szosy - Ania - serial
18.15 W poszukiwaniu dobrego filmu - magazyn
18.55 Rawhide s.IV - western, USA
20.00 Teatr Telewizji - Nic nie wiemy na pewno - jubileuszowy spektakl Teatru Ósmego Dnia HIT
21.15 Na wschód od Hollywood - Prosta przyjaźń - film fabularny, Francja
23.05 Filmowa czytelnia - Valmont - film fabularny, Francja, Wielka Brytania
1.25 Chick Corea - w służbie muzyki - film dok.
3.05 W poszukiwaniu dobrego filmu - magazyn
3.35 Podróże z historią s.II Sekrety browarnego kotła - cykl dok.
4.10 Głos - film TVP
5.15 Teledyski
5.50 Zakończenie dnia

TVP HISTORIA

5.55 Flesz historii (789)
6.15 Był taki dzień - 1 grudnia
6.20 Słownik polsko@polski
7.10 Ex Libris (628) - magazyn
7.35 Na Tropach Historii
9.15 Encyklopedia II wojny światowej - Pojedynek gigantów
9.40 Polskie 100 lat - Polityka zagraniczna II Rzeczypospolitej - cykl dok.
10.20 Starożytne mocarstwa (5). Ancient Powers - serial
11.15 Szalenie odważna hrabina
12.15 Raj na Ziemi. Dziewicza planeta (3) - cykl dok.
13.10 Upadek nazizmu s.III (1). Kto go zdradzi - serial
14.10 Zmiennicy (5) - Safari - serial
15.15 Sensacje XX wieku - dok.
17.05 Prasa donosi - Wypoczynek w II RP - felieton
17.20 Czas honoru (2) - serial
18.20 Odnaleźć Zaginione (27) - serial
18.55 Historia Polski - Tunka - dok.
20.00 Pitbull (9) - serial
20.50 Lądowanie w Normandii, nieznane taśmy (1)
22.00 Druga wojna światowa w kolorze. Droga do zwycięstwa - Bitwa na Łuku Kurskim - cykl dok.
23.00 Sensacje XX wieku - Roman Czerniawski. Tajna gra
23.55 Sensacje XX wieku - Pojedynek w Venlo
0.55 Encyklopedia II wojny światowej - Skazani, cz. 1
1.25 Pitbull (9) - serial
2.15 Czas honoru (2) - Na polskiej ziemi - serial

TV 4

6.00 Strażnik Teksasu
6.55 Strażnik Teksasu
7.55 Bogaty Dom - Biedny Dom
8.55 Policjantki i Policjanci
11.55 Uroczysko
12.25 Uroczysko
13.00 Trudne sprawy
16.00 Łowcy Skarbów
17.00 Łowcy Skarbów
18.00 Policjantki i Policjanci
19.00 Policjantki i Policjanci
20.00 Uroczysko
21.05 Sprawiedliwi. Trójmiasto
22.05 Sprawiedliwi - Wydział Kryminalny
23.05 Lot skazańców - film sensacyjny, USA, 1997, reż. Simon West, wyk. Nicolas Cage, John Cusack, John Malkovich, Colm Meaney, Mykelti Williamson, Nick Chinlund, Ving Rhames, Steve Buscemi, Danny Trejo HIT
1.40 Opowiem Ci o zbrodni
2.00 Love Island. Wyspa miłości
3.05 SuperLudzie Extra
3.20 SuperLudzie
3.55 SuperLudzie
5.30 Telezakupy TV Okazje

TTV

7.05 Sport
7.10 Express
7.35 DeFacto
8.00 DeFacto
8.30 Kartoteka
9.35 Kartoteka
10.35 Detektywi
11.35 Detektywi
12.35 Zakup w ciemno
14.35 Nic do ukrycia
15.35 Gogglebox. Przed telewizorem
16.45 Express, Pogoda, Sport
17.03 Raport smogowy
17.10 Ukryta prawda
17.45 Życie na kredycie
18.10 Życie na kredycie
18.40 Żony Podlasia
19.45 Express, Pogoda
20.05 Zakup w ciemno
21.05 Zakup w ciemno Extra
21.45 Express, Pogoda
22.00 Damy iwieśniaczki. PL
23.00 Kochaj albo wróć
0.00 Nic do zgłoszenia
1.00 Farma Clarksona
2.00 Osadzone. Blok F
2.30 Osadzone. Blok F
3.00 Szpital - program obyczajowy
4.00 Szkoła - serial

TVN 7

5.15 Ten moment
5.50 Szkoła - serial
8.40 Ukryta prawda
11.45 W - 11 Wydział Śledczy - program kryminalny
13.50 Detektywi
14.55 Szpital św. Anny - serial
15.55 Ukryta prawda
17.00 Sędzia Anna Maria Wesołowska
19.00 Ukryta prawda
20.00 Posejdon - film katastroficzny, HIT USA 2006, reż. Wolfgang Petersen, wyk. Josh Lucas, Kurt Russell, Jacinda Barrett, Richard Dreyfuss
22.10 Harry Potter i Komnata Tajemnic - film przygodowy, USA, Wielka Brytania 2002, reż. Chris Columbus, wyk. Daniel Radcliffe, Rupert Grint, Emma Watson, Kenneth Branagh, Richard Harris
1.25 Matka - film obyczajowy, USA 2017, reż. Darren Aronofsky, wyk. Jennifer Lawrence, Javier Bardem, Ed Harris, Michelle Pfeiffer, Brian Gleeson
4.00 Prawdziwy horror

TV PULS

6.00 Policjanci z Miami - serial
8.00 Kobra - oddział specjalny - serial
10.00 Zaklinaczka duchów - serial
11.00 Kotka - serial
12.00 Mój grzech - serial
13.00 Wspaniałe stulecie - serial
14.00 Rodzinny interes - serial
15.00 Lombard: Życie pod zastaw
17.00 Rodzinny interes - serial
18.00 Lombard: Życie pod zastaw
20.00 Droga bez przebaczenia - film sensacyjny, USA 2023, reż. Luke Sparke, wyk. Barry Pepper, Jamie Costa, Sam Neill HIT
22.05 Bodyguard zawodowiec - komedia sensacyjna, USA 2017, reż. Patrick Hughes, wyk. Elodie Yung, Gary Oldman, Ryan Reynolds, Salma Hayek, Samuel L. Jackson
0.35 Revolt - film sensacyjny, USA 2017, reż. Joe Miale, wyk. Berenice Marlohe, Jason Flemyng, Lee Pace
2.40 Dzielnica strachu - serial
3.15 Lombard: Życie pod zastaw
4.20 Taki jest świat
5.00 Dzielnica strachu - serial

TV REPUBLIKA

8.00 Michał Rachoń 9.01 Po 9.00 10.01 Po 10.00 11.01 Po 11.00 12.00 W samo południe 12.30 Republika dzień - serwis informacyjny 12.45 Republika dzień 16.15 Republika dzień 16.55 Express Republiki 17.10 Express Republiki+ 17.35 Miłosz Kłeczek zaprasza 18.55 Sport w Republice 18.58 Prognoza pogody 19.00 Dzisiaj - serwis informacyjny 20.20 Gość „Dzisiaj" 20.50 W punkt 22.15 Piachem w tryby 22.55 Mówi się 23.20 Codziennie *****burza 23.35 Republika wieczór 0.10 Ekonomia raport - flash 0.15 Express Republiki 0.30 Express Republiki+ 0.50 Poland Daily 0.59 Poland Daily

TV TRWAM

15.50 Ma się rozumieć 16.00 Informacje dnia 16.10 Jestem mamą 16.25 Przyroda w Obiektywie 16.40 Zdrowie z Bożej Apteki 17.00 Wierzę w Boga 17.30 Rajd Katyński 17.55 Adwent na serio 18.00 Anioł Pański 18.05 Informacje dnia 18.15 Rozmowy niedokończone 19.25 Święty na każdy dzień 19.30 Każdy maluch to potrafi 19.45 Modlitwa z telefonicznym udziałem dzieci 20.00 Informacje dnia 20.20 Różaniec 20.50 Myśląc Ojczyzna 21.00 Apel Jasnogórski 21.20 Informacje dnia 21.40 Polski Punkt Widzenia 22.00 Solidarność - narodziny Wolności 22.15 Głos serca 23.00 Będziesz Miłował

KINO POLSKA

6.00 Złoty interes 6.50 Polska z góry. Nad wodą 7.45 Polska Kronika Filmowa 8.00 Stawiam na Tolka Banana - serial 9.35 Szaleństwa panny Ewy - film młodzieżowy, Polska 11.40 Nad Niemnem cz. 1 - film obyczajowy, Polska 13.35 Nad Niemnem cz. 2 - film obyczajowy, Polska 15.45 Papierowe małżeństwo - melodramat, Wielka Brytania, Polska 17.40 Pogranicze w ogniu sezon 1 - serial 18.50 Pogranicze w ogniu sezon 1 - serial 20.00 Carte Blanche - dramat, Polska 22.30 Mała wielka miłość - komedia romantyczna, Polska 0.50 Chemia - dramat, Polska 3.20 Nibylandex - film kr.metr.

ALE KINO+

6.30 Polska z góry 2 - Wzdłuż Gór Świętokrzyskich 7.00 Miss mokrego podkoszulka - komedia, Polska 2002 8.25 Wszyscy święci - film obyczajowy, Polska 2002 10.00 The Office PL - serial 10.35 The Office PL - serial 11.20 Detektyw Foyle - serial 13.35 Van der Valk 3 - serial 15.40 W 80 dni dookoła świata - film przygodowy, Niemcy, USA, Wielka Brytania, Irlandia 2004 18.05 Detektyw Foyle - serial 20.10 Premiera: Ścigani - film sensacyjny, USA 2008 22.35 Martwych nie boli - western, Dania, Kanada, Meksyk 2023 1.15 Ból i blask - dramat obyczajowy. Hiszpania 2019 3.40 Król - serial

STOPKLATKA

6.00 Kabaretowe hity 6.55 Wojciech Cejrowski: Boso 8.00 Robert Makłowicz 9.50 Vera - serial 12.00 MacGyver - serial 14.00 Katastrofy w przestworzach 18.00 Wojny magazynowe 19.10 Aukcja w ciemno 20.00 Najlepsi z najlepszych - film akcji, USA 22.00 Film fabularny 23.55 Człowiek mafii - film akcji, USA 1.55 Konopielka - komediodramat, Polska 4.00 Juliusz - komedia

TV 6

6.00 Więzienie 6.55 Policjantki i Policjanci 8.55 48H. Zaginieni 9.55 48H. Zaginieni 13.55 Policjantki i Policjanci 14.55 Uroczysko 15.25 Uroczysko 16.00 Strażnik Teksasu 20.00 CSI: Kryminalne zagadki Nowego Jorku 22.00 Mentalista 23.00 Sprawiedliwi - Wydział Kryminalny 0.00 Sprawiedliwi - Wydział Kryminalny 1.00 Kości 2.00 Kości 3.00 Cobra Kai 3.35 Septagon

TELE 5

10.00 Auto zakup 11.00 Muzyka 11.10 Telezakupy 12.50 Muzyka 13.00 Dekalog zdrowego i szczęśliwego życia 13.30 W szpilkach po sukces 14.00 Gorączka w mieście - serial 15.00 Wojna Adolfa Hitlera - serial 16.10 Gorączka złota - serial 18.00 Kabaretowy Szał 23.00 Gorączka złota - serial 0.00 Gorączka złota - serial 1.00 Kobra - oddział specjalny - serial

ITVS

5.21 Śląska karuzela 6.32 Klachy i Lachy 7.32 Kuchnia po śląsku 7.57 Kuchnia po śląsku 8.22 Przy muzyce po śląsku 9.42 Szlagierowa biesiada 11.12 Koncert życzeń 12.00 Perły Śląska 12.25 KONCERT TVS 13.58 Muzyczny kącik Damiana Holeckiego 14.43 Klachy i Lachy 16.03 Przy muzyce po śląsku 16.23 Przy muzyce po śląsku 16.43 Przy muzyce po śląsku 17.03 Szlagierowa biesiada 18.36 Koncert życzeń 20.00 Koncert życzeń 21.24 Śląska karuzela 22.35 Klachy i Lachy 23.35 Kuchnia po śląsku 0.00 Przy muzyce po śląsku 0.20 Przy muzyce po śląsku 0.40 Przy muzyce po śląsku 1.00 Szlagierowa biesiada 2.33 Koncert życzeń

AXN

6.00 CSI: Kryminalne zagadki Las Vegas VII - seria 7.30 Agenci NCIS XIV - serial 9.15 Castle IV - serial 11.10 Detektyw Monk II - serial 12.10 Detektyw Monk II - serial 13.10 Agenci NCIS XIV - serial 14.10 Agenci NCIS XIV - serial 15.05 Zabójcza broń - serial 16.05 Zabójcza broń - serial 17.05 CSI: Kryminalne zagadki Las Vegas XIII - serial 18.05 CSI: Kryminalne zagadki Las Vegas XIII - serial 19.05 Castle IV - serial 20.05 Castle IV - serial 21.05 FBI: International - serial 21.55 Rekrut: FBI - serial 22.55 CSI: Kryminalne zagadki Las Vegas XIII - serial 23.45 CSI: Kryminalne zagadki Las Vegas XIII - serial

TVP SPORT

6.10 Magazyn 2. ligi 6.45 GOL 8.20 Magazyn 1. ligi 9.50 Piłka nożna - Betclic 1. liga 10.40 Piłka nożna - Betclic 1. liga 11.55 Piłka nożna - Puchar Polski - 1/8 finału 14.00 Kamerą TVP Sport 14.30 Koszykówka mężczyzn - Eliminacje MŚ 2027: Niemcy - Polska 16.30 Piłka kobiet 17.25 Studio - Piłka nożna kobiet - Eliminacje MŚ 2027, Gdańsk. Polska - Irlandia 17.55 Piłka nożna kobiet - Eliminacje MŚ 2027, Gdańsk. Polska - Irlandia 20.40 Piłka nożna - Puchar Niemiec - 1/8 finału: Bayern Monachium - Hertha Berlin 22.45 Sportowy Wieczór 23.15 Piłka nożna - Puchar Polski - 1/8 finału

EUROSPORT

14.00 Snooker. UK Championship, York 17.30 Narciarstwo alpejskie. PŚ, Copper Mountain 18.15 Narciarstwo alpejskie. PŚ, Killington 19.00 Wyścigi samochodów turystycznych. World Tour, Makao, Chiny Podsumowanie 19.30 Snooker. UK Championship, York 1. runda 20.00 Snooker. UK Championship, York 1. runda 23.30 Skoki narciarskie. PŚ, Ruka, Finlandia 1. konkurs, HS 142 0.30 Skoki narciarskie. PŚ, Ruka, Finlandia 2. konkurs, HS 142 1.30 Snooker.

SILESIA

6.00 Telesprzedaż 10.00 Dzisiaj w regionie 10.05 Pogoda 10.20 Muzyczne dzień dobry 12.05 Dzisiaj w regionie 12.10 Pogoda 12.25 Muzyczne dzień dobry 13.30 Muzyczne podróże 14.40 Doktor Kleist - lekarz rodzinny - serial 15.45 Doktor z alpejskiej wioski - serial 16.50 Wydział kryminalny Kitzbühel - serial 17.50 Doktor z alpejskiej wioski - serial 18.50 Doktor Kleist - lekarz rodzinny - serial 19.50 Kino TVS: Rosamunde Pilcher 23.35 Doktor z alpejskiej wioski - serial 0.30 Doktor Kleist - lekarz rodzinny - serial 1.35 Wydział kryminalny Kitzbühel - serial 2.35 Emeryci na tropie - serial

POLONIA 1

9.05 Porozmawiaj ze mną 9.35 W szpilkach po sukces 10.00 Gorączka w mieście - serial 13.00 Królowa szpady - serial 14.55 Uśmiechnij się 15.05 Klejnot TV 17.05 Francja od kuchni 17.55 Uśmiechnij się 18.00 Klejnot TV 21.00 Zagadka tygodnia 21.40 Kobra - oddział specjalny - serial 22.40 Uśmiechnij się 22.45 Zagadka tygodnia 23.25 Kabaretowy Szał

ŚRODA 2 GRUDNIA

TVP 1

7.00 Transmisja Mszy Świętej
7.30 Rodzina święta - Poranki dla zakochanych. Twoi rodzice w Twoim związku
8.00 Serwis Info, Pogoda
8.35 Zaraz wracam (182) - serial
9.10 Ranczo s.VI (72) - serial
10.10 Komisarz Alex s.II (25) - serial
11.05 Ojciec Mateusz (338) - Strzeżonego Pan Bóg strzeże - serial
12.00 Serwis Info
12.10 Agrobiznes
12.35 Program rolny
13.00 Dzikie korytarze - Niedźwiedzie w Rumunii
14.00 Splątane losy (100) - serial
15.00 Serwis Info
15.10 Reporterzy - magazyn
15.35 Gra słów. Krzyżówka
16.00 Dziedzictwo (1083) - serial
17.00 Teleexpress, Pogoda
17.25 Jaka to melodia?
18.05 Klan (4788) - telenowela
18.40 Akacjowa 38 (1011) - serial
19.30 Program informacyjny 19.30
19.55 Pytanie dnia
20.10 Sport, Pogoda
20.30 Słoneczna. Poza ciszą s.I (8)
21.05 Rocky 3 - dramat, USA,
HIT reż. Sylvester Stallone, wyk. Sylvester Stallone, Talia Shire, Burt Young
22.55 Chłopiec, który biegnie
0.20 Fin del Mundo? - film fabularny, reż. Piotr Dumała, wyk. Stanisław Brudny, Helena Norowicz, Andrzej Szeremeta, Aleksandra Popławska, Gabriela Muskała, Magdalena Różańska, Cezary Żak

TVP 2

4.35 Na dobre i na złe
5.35 M jak miłość (1893) - serial
6.25 Pożyteczni.pl - magazyn
6.55 Barwy szczęścia (3452) - serial
7.30 Pytanie na śniadanie
11.45 Gwiazdorska kuchnia Ani
12.25 Koło fortuny - 2005 - teleturniej
13.15 Panna młoda (263) - serial
14.05 Va Banque (1016) - teleturniej
14.35 Na sygnale (963) - serial
15.05 La Promesa - pałac tajemnic (532) - serial
15.50 Domowe patenty - s. 3 (7)
16.00 Koło fortuny - 2006 ed. 15 - teleturniej
16.35 Familiada - teleturniej
17.20 Panna młoda (264) - serial
18.15 Va Banque (1017) - teleturniej
18.50 Jeden z dziesięciu - teleturniej
19.25 Barwy szczęścia (3452) - serial
20.05 Barwy szczęścia (3453) - serial
20.40 Przepis dnia
20.50 Na dobre i na złe (1007) - Tyle samo prawd ile kłamstw - serial
21.50 Na sygnale (965) - Uciekaj, walcz, zamarznij - serial
22.20 Magazyn Ekspresu Reporterów
23.20 Wszystko albo nic - komedia
HIT romantyczna, Słowacja, Polska, Czechy, reż. Marta Ferencova, wyk. Tatiana Pauhofova, Klara Issova, Michał Żebrowski, Paweł Deląg, Lubo Kostelny, Krzysztof Tyniec
1.20 Peaky Blinders s.V (25) - serial
2.25 Sen o Warszawie - film dok.
4.20 Zakończenie dnia

TVN

5.40 Uwaga!
5.55 Ukryta prawda
6.50 Kuchenne rewolucje - program kulinarno - rozrywkowy
7.45 Dzień Dobry TVN
11.20 Doradca smaku
11.30 Kuchenne rewolucje - program kulinarno - rozrywkowy
12.35 Kuchenne rewolucje - program kulinarno - rozrywkowy
13.40 Ukryta prawda
14.40 Ukryta prawda
15.45 Ukryta prawda
16.50 Szpital św. Anny - serial
17.55 Detektywi
19.00 Fakty, Sport, Pogoda
19.35 Top Model - przed Finałem
19.55 Uwaga!
20.10 Top Model - przed Finałem
20.15 Na Wspólnej - serial
20.50 Top Model



22.25 Jestem legendą - film sci - fi,
HIT USA 2007, reż. Francis Lawrence, wyk. Will Smith, Alice Braga, Charlie Tahan, Salli Richardson
0.35 Szpital św. Anny - serial
1.30 Szpital św. Anny - serial
2.25 Uwaga!
2.45 Młode gliny - serial
3.50 Młode gliny - serial
4.50 Jak to jest zrobione - serial
5.15 Zamieszkać na plaży

TVP POLONIA

6.00 Panorama
6.30 Przyrodnik na tropie - Żubr
7.00 Okrasa łamie przepisy - Grzyby z kapustą
7.30 Pytanie na śniadanie
11.35 Polacy na ratunek Żydom - Rodzina Romanków
11.50 Niezwykłe miejsca
12.00 Serwis Info
12.10 Stulecie Winnych (14) - serial
13.05 Stawka większa niż życie (13) - Bez instrukcji - serial
14.05 Turystyczna Jazda
14.25 Kiedyś to było... - magazyn
15.00 Serwis Info
15.10 Vito odkrywa Polskę (3) sezon I - Kraków
15.40 Przez pamięć i zapomnienie
16.05 Moda na język polski - Związki polsko - czeskie
16.30 Barwy szczęścia (3421) - serial
17.00 Teleexpress
17.20 Gra słów. Krzyżówka
17.50 Teleexpress Extra
18.15 Polki w Gruzji - reportaż
18.45 Panorama
19.20 Niezwykłe miejsca
19.30 Program informacyjny 19.30
19.55 Pytanie dnia
20.10 Sport, Pogoda
20.25 Cisza nad rozlewiskiem (5 - 6) - serial
22.10 Rozmowy wygodne - Maciej Stuhr
22.45 Tygodnik Moralnego Niepokoju - the best of
23.15 Panorama
23.45 Sekielski wieczorową porą
0.40 Pan Mama (22) - serial
1.10 Stacja Innowacja
1.30 Program informacyjny 19.30

iTVN

6.10 Druga szansa - serial
6.55 Jestem z Polski
7.45 Dzień Dobry TVN - magazyn
11.20 Szpital św. Anny - serial
12.05 Detektywi - serial
12.50 Na Wspólnej - serial
13.15 Doradca smaku
13.20 DeFacto - Flesz
13.30 Uwaga! Oszust: Ściema z ogłoszenia 2
13.55 Singielka - serial
14.20 Druga szansa - serial
15.05 Julia - serial
15.30 Artystki
16.15 W czym do ślubu? 2 - program rozrywkowy
16.40 Cały jej świat
17.25 Doradca smaku
17.30 Szpital św. Anny - serial
18.15 Młode gliny 2 - serial
19.00 Fakty
19.35 Detektywi - serial
20.20 Pogoda
20.25 Uwaga!
21.50 Top Model
22.20 Na Wspólnej - serial
22.45 Szpital św. Anny - serial
23.30 Belle Epoque - serial
0.15 Do zobaczenia
0.40 Tajemnice miłości - serial
1.25 Artystki
2.05 Młode gliny 2 - serial
2.45 DeFacto
3.10 W roli głównej - Edyta Pazura
3.35 Życie zaczyna się po 60 - tce
4.20 Fakty
4.55 Pogoda
5.00 Uwaga!
5.15 Detektywi - serial

POLSAT

6.00 Nowy dzień
8.20 Trudne sprawy
9.20 Dlaczego ja?
12.20 Gliniarze
15.30 Wydarzenia , Pogoda
15.55 Gliniarze
18.00 Pierwsza miłość
18.50 Wydarzenia, Sport, Pogoda
19.15 Gość Wydarzeń
19.55 Milionerzy



20.35 Baby boom czyli Kogel
HIT Mogel 5 - komedia, Polska, 2024, reż. Anna Wieczur, wyk. Maciej Zakościelny, Katarzyna Skrzynecka, Aleksandra Hamkało, Nikodem Rozbicki, Grażyna Błęcka - Kolska, Zdzisław Wardejn, Dorota Stalińska
22.20 Ted 2 - komedia, USA, 2015, reż. Seth MacFarlane, wyk. Mark Wahlberg, Amanda Seyfried, Jessica Barth, Sam J. Jones, Liam Neeson, Giovanni Ribisi, Morgan Freeman
0.55 Gorący towar - komedia sensacyjna, USA, 2013, reż. Paul Feig, wyk. Sandra Bullock, Melissa McCarthy, Michael McDonald, Demián Bichir, Marlon Wayans, Michael Rapaport, Jane Curtin
3.30 Nasz nowy dom
4.40 Disco Gramy

POLSAT 2

6.30 Pielęgniarki 7.30 Na ratunek 112 8.30 Sekrety rodziny 9.30 Sekrety rodziny 10.30 Sekrety rodziny 11.30 Trudne sprawy 12.35 Więzienie 13.05 Więzienie 13.35 Więzienie 14.05 Więzienie 14.30 Świat według Kiepskich 17.00 Komisarz Mama 18.00 Dlaczego ja? 20.00 Gliniarze 21.00 Gliniarze 22.00 Zawód glina 23.00 Ślad 0.00 Ślad 1.00 Zdrady 2.05 Wydarzenia wieczorne 2.45 Interwencja 3.00 Ewa gotuje 3.30 Magazyn Atleci Polsat Sport 2026 4.00 Magazyn Atleci Polsat Sport 2026 4.35 Magazyn Atleci Polsat Sport 2026 5.10 Drwale i inne opowieści Bieszczadu 5.30 Telezakupy

SUPER POLSAT

6.45 SuperLudzie Extra 6.55 Cobra Kai 8.20 SuperLudzie Extra 8.30 Świat według Kiepskich 10.00 Wydarzenia 24 10.30 SuperLudzie 11.30 Świat według Kiepskich 13.30 Farma 14.25 Hell's Kitchen - Piekielna Kuchnia 15.55 Ninja Warrior Polska 17.50 Świat według Kiepskich 20.00 Złomiarze 21.00 Snajper: Ostatni bój - film akcji, USA, Wielka Brytania, 2025, reż. Danishka Esterhazy, wyk. Chad Michael Collins, Ryan Robbins, Sharon Taylor, Manuel Rodriguez - Saenz 23.05 Zawód: Szpieg - dramat sensacyjny 1.40 Świat według Kiepskich 2.10 48H. Zaginieni 3.05 48H. Zaginieni 4.05 Farma

TVN 24

PASMO "WSTAJESZ I WIESZ" 6.00 Serwis informacyjny 6.52 Konkret24 Weryfikuje 7.00 Serwis informacyjny 7.30 Rozmowa Piaseckiego 8.00 Serwis informacyjny, Biznes co pół godziny PASMO "DZIEŃ NA ŻYWO" 10.00 Serwis informacyjny 10.30 Serwis informacyjny, Biznes co pół godziny 15.00 15 NA ŻYWO 16.00 Fakty po południu PASMO "WIECZÓR" 18.00 Tak jest 19.15 Serwis informacyjny 19.30 Fakty po Faktach 20.00 Kropka nad i 20.30 Czarno na Białym 21.00 Polska i Świat 22.00 Szkło kontaktowe 23.00 Dzień po dniu 0.25 Biznes PASMO „PROGRAM POWTÓRKOWY" 0.45 Fakty po Faktach

TVP KULTURA

6.15 Hala odlotów - magazyn kulturalno - społeczny
7.05 Którędy po sztukę
7.15 Rawhide s.IV - western, USA
8.20 Tamte lata, tamte dni - Mikołaj Grabowski - magazyn
9.00 Daleko od szosy - Ania - serial
10.25 Pograbek - film obyczajowy
11.55 Chick Corea - w służbie muzyki - film dok.
13.40 Czterdziestolatek - Koszmowny drobiazg, czyli rewizyta - serial
15.00 Braciszek - dramat
16.50 Daleko od szosy - Oczekiwanie - serial
18.15 Kolekcja - felieton
18.30 Informacje kulturalne
18.55 Rawhide s.IV - western, USA
20.00 Panorama kina polskiego
HIT - Zupa Nic - komedia obyczajowa
21.50 Teraz taniec! - Boa - spektakl teatralny
22.55 Zniknąć bez śladu - film dok.
0.25 Na wschód od Hollywood - Prosta przyjaźń - film fabularny, Francja
2.05 Koty to dranie - film obyczajowy
3.10 Porozmawiajmy szczerze
3.40 Informacje kulturalne
4.00 Podróże z historią s.III W świecie Łemków - cykl dokumentalny
4.35 Goryl, czyli ostatnie zadanie - film TVP

TVP HISTORIA

6.05 Był taki dzień - 2 grudnia
6.08 Słownik polsko@polski
6.30 Słownik polsko@polski
7.00 Ex Libris (628) - magazyn
7.25 Wojownicy czasu - Hajda na czambuły, czyli Narol 1672
8.00 Wojownicy czasu - Wunderwaffe nad Polską, czyli Blizna 1941 (90) - cykl dok.
8.40 Wojownicy czasu - Atak "Czarnych Diabłów", czyli Breda 1944 (94) - cykl dok.
9.20 Encyklopedia II wojny światowej - Skazani, cz. 1
9.45 Polskie 100 lat - Wojna Polska 1939 - cykl dok.
10.20 Film dok.
12.15 Wszystkie kolory świata - Buenos Aires - latynoska stolica - serial
13.15 Największe mity w historii Ameryki
14.10 Zmiennicy (6) - serial
15.10 Sensacje XX wieku - dok.
17.20 Czas honoru (3) - serial
18.25 Fake czy historia? (77)
19.15 Pod znakiem orła, pod znakiem Gryfa - film dok.
20.00 Pitbull (10) - serial
20.55 Nieznana wojna na Północy s.I (4) - serial
21.55 Film dok.
23.00 Sensacje XX wieku - Zabójcy
23.50 Sensacje XX wieku - Sprawa Admirała Canarisa
0.50 Encyklopedia II wojny światowej - Skazani, cz. 2
1.20 Pitbull (10) - serial
2.10 Czas honoru (3) - serial
3.05 Film dok.
4.55 Zmiennicy (6) - serial

TV 4

6.00 Strażnik Teksasu
6.55 Strażnik Teksasu
7.55 Bogaty Dom - Biedny Dom
8.55 Policjantki i Policjanci
9.55 Policjantki i Policjanci
10.55 Policjantki i Policjanci
11.55 Uroczysko
12.25 Uroczysko
13.00 Trudne sprawy
16.00 Łowcy Skarbów
18.00 Policjantki i Policjanci
20.00 Uroczysko
20.30 Uroczysko
21.05 Sprawiedliwi. Trójmiasto
22.05 Sprawiedliwi - Wydział Kryminalny
23.05 Hanna - thriller sensacyjny,
HIT USA, Wielka Brytania, Niemcy, 2011, reż. Joe Wright, wyk. Saoirse Ronan, Eric Bana, Cate Blanchett, Tom Hollander, Vicky Krieps
1.35 Opowiem Ci o zbrodni
2.00 Love Island. Wyspa miłości
3.25 LUBIĘ DISCO!
4.25 Top 10 - Lista Przebojów
5.30 Telezakupy TV Okazje

TTV

7.10 Express
7.35 DeFacto
8.00 DeFacto
8.30 Kartoteka
9.35 Kartoteka
10.35 Detektywi
11.35 Detektywi
12.35 Zakup w ciemno
13.35 Zakup w ciemno
14.35 Nic do ukrycia
15.35 Gogglebox. Przed telewizorem
16.45 Express, Pogoda, Sport
17.03 Raport smogowy
17.10 Ukryta prawda
17.45 Życie na kredycie
18.10 Życie na kredycie
18.40 Żony Podlasia
19.45 Express, Pogoda
20.05 Zakup w ciemno
21.05 Zakup w ciemno Extra
21.45 Express, Pogoda
22.00 Ciężarówką przez pół świata
23.00 Gogglebox. Przed telewizorem
0.20 Fachowcy
1.05 Nasi w mundurach
2.05 Dobra robota
3.05 Detektywi. Na zlecenie
3.45 Detektywi. Na zlecenie
4.30 Dobra robota

TVN 7

5.15 Ten moment
5.50 Szkoła - serial
8.40 Ukryta prawda
11.45 W - 11 Wydział Śledczy - program kryminalny
13.50 Detektywi
14.55 Szpital św. Anny - serial
15.55 Ukryta prawda
17.00 Sędzia Anna Maria Wesołowska
19.00 Ukryta prawda
20.00 Na bank się uda - komedia
HIT kryminalna, Polska 2019, reż. Szymon Jakubowski, wyk. Marian Dziędziel, Lech Dyblik, Adam Ferency, Maciej Stuhr, Paulina Gałązka, Marian Opania, Bronisław Cieślak
22.20 Jack Reacher: Nigdy nie wracaj - film sensacyjny, USA, Chiny 2016, reż. Edward Zwick, wyk. Tom Cruise, Cobie Smulders, Aldis Hodge, Danika Yarosh, Patrick Heusinger
0.50 Głupcy - dramat obyczajowy, Polska, Rumunia, Niemcy 2022, reż. Tomasz Wasilewski, wyk. Dorota Kolak, Łukasz Simlat
3.15 Prawdziwy horror

TV PULS

6.00 Policjanci z Miami - serial
8.00 Kobra - oddział specjalny - serial
10.00 Zaklinaczka duchów - serial
11.00 Kotka - serial
12.00 Mój grzech - serial
13.00 Wspaniałe stulecie - serial
14.00 Rodzinny interes - serial
15.00 Lombard: Życie pod zastaw
17.00 Rodzinny interes - serial
18.00 Lombard: Życie pod zastaw
20.00 Nocny łowca - thriller, Kanada
HIT 2018, reż. David Raymond, wyk. Alexandra Daddario, Ben Kingsley, Brendan Fletcher, Henry Cavill, Stanley Tucci
22.00 Igrzyska śmierci: W pierścieniu ognia - dramat sci - fi, USA 2013, reż. Francis Lawrence, wyk. Jennifer Lawrence, Josh Hutcherson, Liam Hemsworth, Woody Harrelson
1.00 Dorwać gringo - dramat sensacyjny, USA 2012, reż. Adrian Grunberg, wyk. Daniel Giménez Cacho, Dolores Heredia, Kevin Hernandez, Mel Gibson
3.00 Dzielnica strachu - serial

TV REPUBLIKA

8.00 Michał Rachoń 9.01 Po 9.00 10.01 Po 10.00 11.01 Po 11.00 12.00 W samo południe 12.30 Republika dzień - serwis informacyjny 12.45 Republika dzień 16.15 Republika dzień 16.55 Express Republiki 17.10 Express Republiki+ 17.35 Miłosz Kłeczek zaprasza 18.55 Sport w Republice 18.58 Prognoza pogody 19.00 Dzisiaj - serwis informacyjny 20.20 Gość „Dzisiaj" 20.50 W punkt 22.15 Piachem w tryby 22.55 Mówi się 23.20 Codziennie *****burza 23.35 Republika wieczór 0.10 Ekonomia raport - flash 0.15 Express Republiki 0.30 Express Republiki+ 0.50 Poland Daily 0.59 Poland Daily

TV TRWAM

15.00 Kurierskim szlakiem. Azymut Węgry 15.50 Ma się rozumieć 16.00 Informacje dnia 16.10 Na zdrowie 16.30 Rozmowy o edukacji 17.00 Po stronie prawdy 17.55 Adwent na serio 18.00 Anioł Pański 18.05 Informacje dnia 18.15 Rozmowy niedokończone 19.20 Odnaleźć siebie 19.30 Bóg z nami 19.45 Modlitwa z telefonicznym udziałem dzieci 20.00 Informacje dnia 20.20 Różaniec 20.50 Myśląc Ojczyzna 21.00 Apel Jasnogórski 21.20 Informacje dnia 21.40 Polski Punkt Widzenia 22.00 Przetrwaliśmy 22.30 Droga do świętości 23.40 Bazylika Bożego Ciała w Krakowie

KINO POLSKA

6.00 Złoty interes 6.50 Polska z góry. Nad wodą 7.45 Polska Kronika Filmowa 7.55 Stawiam na Tolka Banana - serial 9.35 Syn szczęścia - film kr.metr. 9.50 Gdzie jest generał - komedia wojenna, Polska 11.55 Quo Vadis cz. 1 - dramat kostiumowy, Polska 13.50 Quo Vadis cz. 2 - dramat kostiumowy, Polska 15.45 Ostatnie dni - film wojenny, Polska 17.20 Pogranicze w ogniu sezon 1 - serial 18.45 Pogranicze w ogniu sezon 1 - serial 20.00 Wróg doskonały - thriller, Niemcy, Hiszpania, Francja 21.50 Niepokonani - dramat, Zjednoczone Emiraty Arabskie, Polska, USA, Indie

ALE KINO+

6.30 Polska z góry 3 - Szlak Zabytków Techniki Województwa Śląskiego 7.00 Ciepło - film kr.metr. 7.25 Wszyscy święci - film obyczajowy, Polska 2002 9.00 Długi weekend - film obyczajowy, Polska 2004 10.30 The Office PL - serial 11.45 Detektyw Foyle - serial 13.55 Van der Valk 3 - serial 16.00 Był sobie chłopiec - komediodramat, Francja, USA, Wielka Brytania 18.05 Detektyw Foyle - serial 20.10 Premiera: Blizna - serial 21.25 Premiera: Blizna - serial 22.35 Anatomia zemsty - komedia kryminalna, USA 2013 0.45 Koniec lata - serial 1.55 Koniec lata - serial 3.10 Król - serial 4.30 Warsaw Story - film kr.metr.

AXN

6.00 CSI: Kryminalne zagadki Las Vegas VII - serial 7.30 Agenci NCIS XIV - serial 9.20 Castle IV - serial 11.10 Detektyw Monk II - serial 13.10 Agenci NCIS XIV - serial 14.10 Agenci NCIS XIV - serial 15.05 Zabójcza broń - serial 16.05 Zabójcza broń - serial 17.05 CSI: Kryminalne zagadki Las Vegas XIII - serial 18.05 CSI: Kryminalne zagadki Las Vegas XIII - serial 19.05 Castle IV - serial 20.05 Castle IV - serial 21.05 FBI: International - serial 22.00 Walker: Strażnik Teksasu III - serial 23.00 CSI: Kryminalne zagadki Las Vegas XIII - serial 23.45 CSI: Kryminalne zagadki Las Vegas XIII - serial 0.45 Castle IV - serial

STOPKLATKA

6.00 Kabaretowe hity 6.55 Wojciech Cejrowski: Boso 8.00 Robert Makłowicz 9.50 Vera - serial 12.00 MacGyver - serial 14.00 Katastrofy w przestworzach 18.00 Wojny magazynowe 19.10 Aukcja w ciemno 20.00 Snajper - film akcji 22.05 Klient - film kryminalny 0.40 Nieśmiertelny III: Czarnoksiężnik - film fantasy, Francja, Argentyna, Wielka Brytania

TV 6

6.00 Więzienie 6.55 Policjantki i Policjanci 8.55 48H. Zaginieni 13.55 Policjantki i Policjanci 14.55 Uroczysko 16.00 Strażnik Teksasu 20.00 CSI: Kryminalne zagadki Nowego Jorku 22.00 Mentalista 23.00 Sprawiedliwi - Wydział Kryminalny 0.00 Sprawiedliwi - Wydział Kryminalny 1.00 Kości 2.00 Kości 3.00 Cobra Kai 3.35 Septagon 4.35 Septagon 5.45 Telezakupy TV

TELE 5

10.00 Auto zakup 11.00 Muzyka 11.10 Telezakupy 12.50 Muzyka 13.00 Dekalog zdrowego i szczęśliwego życia 13.30 W szpilkach po sukces 14.00 Gorączka w mieście - serial 15.00 Wojna Adolfa Hitlera - serial 16.10 Gorączka złota - serial 18.00 Kabaretowy Szał 23.00 Gorączka złota - serial 0.00 Gorączka złota - serial 1.00 Kobra - oddział specjalny - serial

ITVS

5.21 Śląska karuzela 6.32 Klachy i Lachy 7.32 Kuchnia po śląsku 7.57 Kuchnia po śląsku 8.22 Przy muzyce po śląsku 9.42 Szlagierowa biesiada 11.12 Koncert życzeń 12.00 Perły Śląska 12.25 KONCERT TVS 13.58 Muzyczny kącik Damiana Holeckiego 14.43 Klachy i Lachy 16.03 Przy muzyce po śląsku 16.23 Przy muzyce po śląsku 16.43 Przy muzyce po śląsku 17.03 Szlagierowa biesiada 18.36 Koncert życzeń 20.00 Koncert życzeń 21.24 Śląska karuzela 22.35 Klachy i Lachy 23.35 Kuchnia po śląsku 0.00 Przy muzyce po śląsku 0.20 Przy muzyce po śląsku 0.40 Przy muzyce po śląsku 1.00 Szlagierowa biesiada 2.33 Koncert życzeń

TVP SPORT

6.00 Biathlon - PŚ Kontiolahti 7.00 Magazyn 2. ligi 7.45 Piłka nożna - Puchar Niemiec - 1/8 finału: Bayern Monachium - Hertha Berlin 9.50 Piłka nożna kobiet - Eliminacje MŚ 2027: Polska - Irlandia 11.55 Piłka nożna - Puchar Polski - 1/8 finału 14.05 Kamerą TVP Sport 14.25 Pełnosprawni 14.55 1. połowa - Piłka nożna - Puchar Polski - 1/8 finału 17.55 1. połowa - Piłka nożna - Puchar Polski - 1/8 finału 19.55 Studio - Piłka nożna - Puchar Polski - 1/8 finału 20.25 Studio - Piłka nożna - Puchar Polski - 1/8 finału 20.55 1. połowa - Piłka nożna - Puchar Polski - 1/8 finału 23.30 Sportowy Wieczór

EUROSPORT

12.00 Snooker. UK Championship, York 17.30 Narciarstwo alpejskie. PŚ, Copper Mountain, Stany Zjednoczone Supergigant mężczyzn 18.15 Narciarstwo alpejskie. PŚ, Killington, Stany Zjednoczone Gigant kobiet, 2. przejazd 19.00 Żeglarstwo. Sail GP, Abu Zabi, Zjednoczone Emiraty Arabskie 20.00 Snooker. UK Championship, York 2. runda 23.30 Narciarstwo alpejskie. PŚ, Copper Mountain, Stany Zjednoczone Gigant mężczyzn, 2. przejazd

SILESIA

6.00 Telesprzedaż 10.00 Dzisiaj w regionie 10.20 Muzyczne dzień dobry 12.05 Dzisiaj w regionie 12.25 Muzyczne dzień dobry 13.30 Muzyczne podróże 14.40 Doktor Kleist - lekarz rodzinny - serial 15.45 Doktor z alpejskiej wioski - serial 16.50 Wydział kryminalny Kitzbühel - serial 17.50 Doktor z alpejskiej wioski - serial 19.50 Kino TVS: Rosamunde Pilcher 23.35 Doktor z alpejskiej wioski - serial 0.30 Doktor Kleist - lekarz rodzinny - serial 1.35 Wydział kryminalny Kitzbühel - serial 2.35 Emeryci na tropie - serial 3.35 Wydział kryminalny Kitzbühel - serial 4.30 Program kulinarny

POLONIA 1

9.10 Porozmawiaj ze mną 9.35 W szpilkach po sukces 10.05 Gorączka w mieście - serial 13.00 Królowa szpady - serial 14.55 Uśmiechnij się 15.05 Klejnot TV 17.05 Francja od kuchni 17.55 Uśmiechnij się 18.00 Klejnot TV 21.00 Zagadka tygodnia 21.40 Kobra - oddział specjalny - serial 22.40 Uśmiechnij się 22.45 Zagadka tygodnia 23.25 Kabaretowy Szał

CZWARTEK 3 GRUDNIA

TVP 1

7.00 Transmisja Mszy Świętej
7.30 Pełnia Wiary - magazyn
8.00 Serwis Info, Pogoda
8.35 Zaraz wracam (183) - serial
9.10 Ranczo s.VI (73) - Świadek koronny - serial
10.05 Komisarz Alex s.II (26) - Ostatnia sprawa Lucyny - serial
11.00 Ojciec Mateusz (339) - Jak wiatr - serial
12.00 Serwis Info
12.10 Agrobiznes
12.35 Magazyn Rolniczy
13.00 Dzikie korytarze (3) Sępy we Francji - cykl dok.
14.00 Splątane losy (101) - serial
15.00 Serwis Info
15.10 Reporterzy - magazyn
15.35 Gra słów. Krzyżówka
16.00 Dziedzictwo (1084) - serial
17.00 Teleexpress, Pogoda
17.25 Jaka to melodia?
18.05 Klan (4789) - telenowela
18.40 Akacjowa 38 (1012) - serial
19.30 Program informacyjny 19.30
19.55 Pytanie dnia
20.10 Sport, Pogoda
20.30 Ojciec Mateusz (463) - serial
21.25 Sprawa dla reportera
22.30 Klangor (4) - serial
23.25 Klangor (5) - serial
0.20 Złoto pustyni - film fabularny, USA, reż. David O. Russel, wyk. George Clooney, Ice Cube, Mark Wahlberg
2.15 Magazyn Ekspresu Reporterów
3.15 Sprawa dla reportera
4.30 Notacje - cykl dok.
4.40 Zakończenie dnia

TVP 2

4.35 Na dobre i na złe
5.30 M jak miłość (1894) - serial
6.25 Operacja zdrowie - /94/
6.55 Barwy szczęścia (3453) - serial
7.30 Pytanie na śniadanie
11.45 Jedzenie ma znaczenie (38)
12.25 Koło fortuny - 2006 - teleturniej
13.15 Panna młoda (264) - serial
14.05 Va Banque (1017) - teleturniej
14.35 Na sygnale (964) - Daj sobie szansę - serial
15.05 La Promesa - pałac tajemnic (533) - serial
16.00 Koło fortuny - 2007 - teleturniej
16.35 Familiada - teleturniej
17.20 Panna młoda (265) - serial
18.15 Va Banque (1018) - teleturniej
18.50 Jeden z dziesięciu - teleturniej
19.25 Barwy szczęścia (3453) - serial
19.55 Domowe patenty
20.05 Barwy szczęścia (3454) - serial
20.40 Postaw na milion - teleturniej
21.40 Super Gary. Gotuj z Bosacką!
22.15 Dyżur ogólny - magazyn
22.45 SOR (7) - serial
23.30 Rodzinka.pl - serial
0.00 Europa da się lubić - nowe pokolenie (12)
1.00 Peaky Blinders s.V (26) - serial
2.05 80 milionów - film sensacyjny, reż. Waldemar Krzystek, wyk. Filip Bobek, Marcin Bosak, Wojciech Solarz, Krzysztof Czeczot, Piotr Głowacki, Mariusz Benoit, Jan Frycz, Mirosław Baka, Agnieszka Grochowska, Adam Ferency
HIT
4.00 Serial fabularny
4.30 Zakończenie dnia

TVN

5.40 Uwaga!
5.55 Ukryta prawda
6.50 Kuchenne rewolucje - program kulinarno - rozrywkowy
7.45 Dzień Dobry TVN
11.20 Doradca smaku
11.30 Kuchenne rewolucje - program kulinarno - rozrywkowy
12.35 Kuchenne rewolucje - program kulinarno - rozrywkowy
13.40 Ukryta prawda
16.50 Szpital św. Anny - serial
17.55 Detektywi
19.00 Fakty, Sport, Pogoda
19.55 Uwaga!
20.15 Na Wspólnej - serial
20.50 Kuchenne rewolucje - program kulinarno - rozrywkowy



22.00 Dwa tygodnie na miłość - komedia romantyczna, USA 2002, reż. Marc Lawrence, wyk. Sandra Bullock, Hugh Grant, Alicia Witt, Dana Ivey, Robert Klein, Heather Burns, David Haig
HIT
0.10 Zbliżenie. Mówię Wam podcast - program rozrywkowy
1.00 Szpital św. Anny - serial
2.10 Uwaga!
2.30 Młode gliny - serial
3.35 Down the road
4.35 Jak to jest zrobione - serial
5.00 Zamieszkać na plaży

TVP POLONIA

6.00 Panorama
6.30 Słownik polsko@polski
7.00 Smaki świata s.I - po polsku
7.30 Pytanie na śniadanie
11.35 Stacja Innowacja
12.00 Serwis Info
12.10 Cisza nad rozlewiskiem (5 - 6) - serial
13.50 Sterk - znaczy silny - dok.
14.45 Słowo daję! - 18 - Młodzieżowe słowa - magazyn
15.00 Serwis Info
15.10 Zakochaj się w Polsce - Kopiec Kościuszki w Krakowie - magazyn
15.35 Słownik polsko@polski
16.00 Tamte lata, tamte dni
16.30 Barwy szczęścia (3422) - serial
17.00 Teleexpress
17.20 Gra słów. Krzyżówka
17.50 Teleexpress Extra
18.15 Tańcząca ze światem - Jordania (4) - magazyn
18.45 Panorama
19.20 Niezwykłe miejsca
19.30 Program informacyjny 19.30
19.55 Pytanie dnia
20.10 Sport, Pogoda
20.25 Ranczo s.IV (48) - serial
21.20 Polonia 24. Tygodnik
22.25 Ekstradycja III (3) - serial
23.20 Panorama
23.50 Tajemnica Gwiaździstej Eskadry - film dok.
1.10 Skarbiec sztuki Lubelszczyzny - Skarby Archikatedry Lubelskiej
1.30 Program informacyjny 19.30
1.55 Pytanie dnia
2.05 Sport, Pogoda
2.15 Ojciec Mateusz (353) - serial

iTVN

6.10 Druga szansa - serial
6.55 Jestem z Polski
7.45 Dzień Dobry TVN - magazyn
11.20 Szpital św. Anny - serial
12.05 Detektywi - serial
12.50 Na Wspólnej - serial
13.15 Doradca smaku
13.20 DeFacto - Flesz
13.30 W czym do ślubu? 2 - program rozrywkowy
13.55 Singielka - serial
14.20 Druga szansa - serial
15.05 Julia - serial
15.30 Kuchenne rewolucje
16.15 Życie na kredycie
16.40 Weekendowa metamorfoza
17.25 Doradca smaku
17.30 Szpital św. Anny - serial
18.15 Młode gliny 2 - serial
19.00 Fakty, Pogoda
19.35 Detektywi - serial
20.25 Uwaga!
20.40 Na Wspólnej - serial
21.05 Szpital św. Anny - serial
21.50 Pojedynek na podróże 2
22.35 Uwaga! Oszust: Ściema z ogłoszenia 2
23.00 Kobieta na krańcu świata
23.45 Tajemnice miłości - serial
0.30 Jestem z Polski
1.15 Młode gliny 2 - serial
2.00 DeFacto
2.20 DeFacto
2.45 W roli głównej - Tomasz Sekielski
3.10 W roli głównej - Zofia Zborowska
3.35 Cały jej świat
4.20 Fakty, Pogoda
5.00 Uwaga!
5.15 Detektywi - serial

POLSAT

6.00 Nowy dzień
8.20 Trudne sprawy
9.20 Dlaczego ja?
10.20 Dlaczego ja?
11.20 Dlaczego ja?
12.20 Gliniarze
13.25 Gliniarze
14.25 Gliniarze
15.30 Wydarzenia, Pogoda
15.55 Gliniarze
16.55 Gliniarze Śląsk
18.00 Pierwsza miłość
18.50 Wydarzenia, Sport, Pogoda
19.15 Gość Wydarzeń
19.55 Milionerzy
20.30 Nasz nowy dom



21.50 Anioły i demony - thriller, USA, 2009, reż. Ron Howard, wyk. Tom Hanks, Ewan McGregor, Ayalet Zurer, Stellan Skarsgard, Pierfrancesco Favino, Nikolaj Lie Kaas, Armin Mueller - Stahl
HIT
0.50 Siostry - komediodramat, USA, 2005, reż. Curtis Hanson, wyk. Toni Collette, Cameron Diaz, Shirley MacLaine, Anson Mount, Richard Burgi, Candice Azzara, Brooke Smith, Mark Feuerstein
3.40 Kabaretowa Ekstraklasa
4.40 Disco Gramy

POLSAT 2

6.30 Pielęgniarki 7.30 Na ratunek 112 8.30 Sekrety rodziny 9.30 Sekrety rodziny 10.30 Sekrety rodziny 11.30 Trudne sprawy 12.35 Więzienie 13.05 Więzienie 13.35 Więzienie 14.05 Więzienie 14.30 Świat według Kiepskich 15.00 Świat według Kiepskich 16.00 Świat według Kiepskich 17.00 Komisarz Mama 18.00 Dlaczego ja? 20.00 Gliniarze 21.00 Gliniarze 22.00 Bracia 23.00 Ślad 0.00 Ślad 1.00 Zdrady 2.05 Wydarzenia wieczorne 2.45 Interwencja 3.00 Ewa gotuje 3.30 Ewa gotuje 4.00 SuperLudzie 4.30 SuperLudzie 5.10 Drwale i inne opowieści Bieszczadu 5.30 Telezakupy TV Okazje

SUPER POLSAT

6.45 SuperLudzie Extra 6.55 Cobra Kai 8.20 SuperLudzie Extra 8.30 Świat według Kiepskich 10.00 Wydarzenia 24 10.30 SuperLudzie 11.30 Świat według Kiepskich 13.30 Farma 14.25 Hell's Kitchen - Piekielna Kuchnia 15.55 Ninja Warrior Polska 17.55 Świat według Kiepskich 20.00 Złomiarze 21.00 Ryzykanci - film akcji, USA, 1997, reż. Hark Tsui, wyk. Jean - Claude Van Damme, Dennis Rodman, Mickey Rourke, Paul Freeman 22.55 Monster Hunter - film fantasy, reż. Paul W.S. Anderson, wyk. Milla Jovovich, Tony Jaa, Ron Perlman, Tip 'T.I.' Harris 1.05 Świat według Kiepskich 2.05 48H. Zaginieni

TVN 24

PASMO "WSTAJESZ I WIESZ" 6.00 Serwis informacyjny 6.52 Konkret24 Weryfikuje 7.00 Serwis informacyjny 7.30 Rozmowa Piaseckiego 8.00 Serwis informacyjny, Biznes co pół godziny PASMO "DZIEŃ NA ŻYWO" 10.00 Serwis informacyjny, Biznes co pół godziny 15.00 15 NA ŻYWO 16.00 Fakty po południu PASMO "WIECZÓR" 18.00 Tak jest 19.15 Serwis informacyjny 19.30 Fakty po Faktach 20.00 Kropka nad i 20.30 Czarno na Białym 21.00 Polska i Świat 22.00 Szkło kontaktowe 23.00 Dzień po dniu 0.25 Biznes PASMO „PROGRAM POWTÓRKOWY" 0.45 Fakty po Faktach

TV REPUBLIKA

8.00 Michał Rachoń 9.01 Po 9.00 10.01 Po 10.00 11.01 Po 11.00 12.00 W samo południe 12.30 Republika dzień - serwis informacyjny 12.45 Republika dzień 16.15 Republika dzień 16.55 Express Republiki 17.10 Express Republiki+ 17.35 Miłosz Kłeczek zaprasza 18.55 Sport w Republice 18.58 Prognoza pogody 19.00 Dzisiaj - serwis informacyjny 20.20 Gość „Dzisiaj" 20.50 W punkt 22.15 Piachem w tryby 22.55 Mówi się 23.20 Codziennie *****burza 23.35 Republika wieczór 0.10 Ekonomia raport - flash 0.15 Express Republiki 0.30 Express Republiki+ 0.50 Poland Daily 0.59 Poland Daily

SILESIA

6.00 Telesprzedaż 10.00 Dzisiaj w regionie 10.05 Pogoda 10.20 Muzyczne dzień dobry 12.05 Dzisiaj w regionie 12.10 Pogoda 12.25 Muzyczne dzień dobry 13.30 Muzyczne podróże 14.40 Doktor Kleist - lekarz rodzinny - serial 15.45 Doktor z alpejskiej wioski - serial 16.50 Wydział kryminalny Kitzbühel - serial 17.50 Doktor z alpejskiej wioski - serial 18.50 Doktor Kleist - lekarz rodzinny - serial 19.50 Kino TVS: Rosamunde Pilcher 21.50 Kino TVS: Rosamunde Pilcher 23.35 Doktor z alpejskiej wioski - serial 0.30 Doktor Kleist - lekarz rodzinny - serial 1.35 Wydział kryminalny Kitzbühel - serial

TVP KULTURA

6.15 Niedziela z... piosenkami Violetty Villas
7.05 Informacje kulturalne
7.25 Rawhide s.IV - western, USA
8.30 Dzień z życia artysty - magazyn
9.00 Daleko od szosy - Oczekiwanie - serial
10.30 Braciszek - dramat
12.25 Reżyserzy s.I - William Wyler 5 sezon 1 - cykl dok.
13.35 Czterdziestolatek - Gdzie byłaś, czyli Szekspir - serial
14.40 Stan posiadania - dramat
16.40 Daleko od szosy - Pod prąd - serial
18.05 Kulturalni - magazyn
18.55 Rawhide s.IV - western, USA
20.00 Czwartkowy klub filmowy - Wstęp do filmu - Książę i aktoreczka
20.05 3 x Złota Era Hollywood - Książę i aktoreczka - film fabularny, USA
HIT
22.15 Hala odlotów - talk - show
23.15 Panorama kina polskiego - Zupa Nic - komedia obyczajowa
0.55 Kino nocne - Wino truskawkowe - komediodramat, Polska, Słowacja
2.50 Hala odlotów - 211 - talk - show
3.40 Kolekcja - felieton
4.00 Podróże z historią s.III - Bursztynowym szlakiem - cykl dok.
4.30 Wolna sobota - film TVP

TVP HISTORIA

6.00 Był taki dzień - 3 grudnia
6.03 Słownik polsko@polski
6.25 Słownik polsko@polski
6.55 Flesz historii (789)
7.20 Było, nie minęło (403 - 400)
9.25 Encyklopedia II wojny światowej - Skazani, cz. 2
9.55 Polskie 100 lat - Niemiecka polityka okupacyjna na ziemiach polskich - cykl dok.
10.30 Wszystkie kolory świata - Iran. Skarby Persji - serial
11.30 Ex Libris (628) - magazyn
11.55 Świat w filiżance herbaty
12.50 Nieznana wojna na Północy
14.10 Zmiennicy (7) - Warszawski łącznik - serial
15.15 Sensacje XX wieku
17.20 Czas honoru (4) - serial
18.30 Gdańsk 1939 - film dok.
19.30 Flesz historii (790)
20.00 Pitbull (11) - serial
20.50 Zbrodnie sprzed lat - Hitlerowski rozpruwacz
21.40 To był lipiec 1945 - film dok.
22.40 Sensacje XX wieku - Najważniejsza bitwa Churchilla
23.35 Sensacje XX wieku - Operacja "Foxley"
0.30 Encyklopedia II wojny światowej - Mołotow - cykl dok.
1.00 Pitbull (11) - serial
1.50 Czas honoru (4) - Przysięga - serial
2.45 Film dok.
3.40 Film dok.
4.35 Zmiennicy (7) - Warszawski łącznik - serial
5.40 Zakończenie dnia

TV 4

6.00 Strażnik Teksasu
6.55 Strażnik Teksasu
7.55 Bogaty Dom - Biedny Dom
8.55 Policjantki i Policjanci
11.55 Uroczysko
12.25 Uroczysko
12.55 Trudne sprawy
16.00 Łowcy Skarbów
17.00 Łowcy Skarbów
18.00 Policjantki i Policjanci
19.00 Policjantki i Policjanci
20.00 Uroczysko
20.35 Uroczysko
21.05 Sprawiedliwi. Trójmiasto
22.10 Sprawiedliwi - Wydział Kryminalny
23.10 Glass - thriller sci - fi, USA, Chiny, 2019, reż. M. Night Shyamalan, wyk. James McAvoy, Bruce Willis, Samuel L. Jackson, Sarah Paulson, Anya Taylor - Joy, Spencer Treat Clark, Charlayne Woodark
HIT
1.55 Love Island. Wyspa miłości
2.55 Śmierć na 1000 sposobów
3.25 LUBIĘ DISCO!
4.25 Top 10 - Lista Przebojów
5.30 Telezakupy TV Okazje

TTV

7.05 Sport
7.10 Express
7.35 DeFacto
8.00 DeFacto
8.30 Kartoteka
9.35 Kartoteka
10.35 Detektywi
12.35 Zakup w ciemno
13.35 Zakup w ciemno
14.35 Nic do ukrycia
15.35 Gogglebox. Przed telewizorem
16.45 Express, Pogoda, Sport
17.03 Raport smogowy
17.10 Nauka jazdy
17.40 Idź na całość
18.40 Żony Podlasia
19.45 Express, Pogoda
20.05 Zakup w ciemno
21.05 Zakup w ciemno Extra
21.45 Express, Pogoda
22.00 Życie na kredycie
22.30 Życie na kredycie
23.00 Damy iwieśniaczki. PL
0.00 Detektywi
1.00 Detektywi
2.00 Dobra robota
2.35 11 września: dni, które wstrząsnęły światem
3.40 Zakup w ciemno

TVN 7

5.15 Ten moment
5.50 Szkoła - serial
8.40 Ukryta prawda
11.45 W - 11 Wydział Śledczy - program kryminalny
13.50 Detektywi
14.55 Szpital św. Anny - serial
15.55 Ukryta prawda
17.00 Sędzia Anna Maria Wesołowska
19.00 Ukryta prawda
20.00 Och, Karol - komedia, Polska 1985, reż. Roman Załuski, wyk. Jan Piechociński, Ewa Sałacka, Danuta Kowalska, Dorota Kamińska, Marta Klubowicz
HIT
22.15 Nigdy w życiu! - komedia romantyczna, Polska 2004, reż. Ryszard Zatorski, wyk. Danuta Stenka, Artur Żmijewski, Joanna Brodzik, Jan Frycz, Marta Lipińska, Krzysztof
0.30 Zabójcza broń II - film sensacyjny, USA 1989, reż. Richard Donner, wyk. Mel Gibson, Danny Glover, Joe Pesci, Joss Ackland,Patsy Kensit
2.55 Prawdziwy horror
3.55 Fachowcy

TV PULS

6.00 Policjanci z Miami - serial
8.00 Kobra - oddział specjalny - serial
10.00 Zaklinaczka duchów - serial
11.00 Kotka - serial
12.00 Mój grzech - serial
13.00 Wspaniałe stulecie - serial
14.00 Rodzinny interes - serial
15.00 Lombard: Życie pod zastaw
17.00 Rodzinny interes - serial
18.00 Lombard: Życie pod zastaw
20.00 Infiltrator - film sensacyjny, USA 2013, reż. Ric Roman Waugh, wyk. Benjamin Bratt, Dwayne Johnson, Jon Bernthal, Susan Sarandon
HIT
22.10 Tajny informator - film sensacyjny, USA 2023, reż. Michael Oblowitz, wyk. Dominic Purcell, Mel Gibson, Nick Stahl
0.00 Wykonać wyrok - film sensacyjny, USA 1990, reż. Deran Sarafian, wyk. Donald Gibb, Jean - Claude Van Damme, Patrick Kilpatrick, Robert Guillaume
2.00 Lombard: Życie pod zastaw
3.00 Dzielnica strachu - serial
3.55 Menu na miarę

TV TRWAM

13.20 Przegląd katolickiego tygodnika "Niedziela" 13.30 Msza święta 14.20 Muzyczne chwile 14.30 Jan Ledóchowski. Część pierwsza: moja Austria 15.00 Po stronie prawdy 15.50 Ma się rozumieć 16.00 Informacje dnia 16.10 Z wędką nad wodę 16.35 Sól ziemi 17.00 Modlitwa w Sanktuarium św. Józefa w Kaliszu 19.25 Rodzinny Ogród Zoologiczny "Królestwo Stworzenia" 20.00 Informacje dnia 20.20 Różaniec 20.50 Głos Polski 21.00 Apel Jasnogórski 21.20 Informacje dnia 21.40 Polski Punkt Widzenia 22.00 Głos serca 22.45 Kamienie wołać będą 23.45 Muzyczne chwile

KINO POLSKA

6.00 Złoty interes 6.50 Polska z góry. Nad wodą 7.45 Polska Kronika Filmowa 7.55 Stawiam na Tolka Banana - serial 9.30 Nibylandex - film kr.metr. Polska 9.55 Pieczone gołąbki - komedia, Polska 11.55 Ada! To nie wypada! - komedia, Polska 13.55 Pan Wołodyjowski - film historyczny, Polska 17.15 Pogranicze w ogniu sezon 1 - serial 18.45 Pogranicze w ogniu sezon 1 - serial 20.00 Miś - komedia, Polska 22.35 7 uczuć - komediodramat, Polska 0.55 Wyjazd Integracyjny - komedia, Polska 2.55 Obcy musi fruwać - komedia, Polska 5.00 High Life - film kr.metr. Polska 5.30 Tama - film kr.metr. Polska

ALE KINO+

6.30 Polska z góry 7.00 Moje pieczone kurczaki - film obyczajowy, Polska 2002 8.25 Królowa chmur - film obyczajowy, Polska 2003 10.00 The Office PL - serial 10.35 The Office PL - serial 11.20 Detektyw Foyle - serial 13.30 Van der Valk 3 - serial 15.35 Stan gry - dramat kryminalny, USA, Wielka Brytania, Francja 2009 18.05 Detektyw Foyle - serial 20.10 Była sobie dziewczyna - dramat obyczajowy, Wielka Brytania, USA 2009 22.15 Carte Blanche - dramat obyczajowy, Polska 2015 0.35 Igrając z ogniem - thriller, Belgia, Francja 2023 2.20 Król - serial 3.55 Moje miasto - film obyczajowy, Polska 2002

STOPKLATKA

6.00 Kabaretowe hity 6.55 Wojciech Cejrowski: Boso 8.00 Robert Makłowicz 9.50 Vera - serial 12.00 MacGyver - serial 14.00 Katastrofy w przestworzach 18.00 Wojny magazynowe 19.10 Aukcja w ciemno 20.00 Zaraz wracam - thriller, USA 21.50 Seksmisja - komedia, Polska 0.30 Kamienie na szaniec - dramat wojenny, Polska 2.50 Wałęsa. Człowiek z nadziei - film biograficzny

TV 6

6.00 Więzienie 6.55 Policjantki i Policjanci 8.55 48H. Zaginieni 13.55 Policjantki i Policjanci 14.55 Uroczysko 16.00 Strażnik Teksasu 20.00 Kryminalne zagadki Miami 22.00 Mentalista 23.00 Boski żigolo w Europie - komedia, USA, 2005, reż. Mike Bigelow, wyk. Rob Schneider, Eddie Griffin, Jeroen Krabbé, Til Schweiger, Douglas Sills 0.40 Kości 1.40 Kości 2.40 Septagon

TELE 5

10.00 Auto zakup 11.00 Muzyka 11.10 Telezakupy 12.50 Muzyka 13.00 Dekalog zdrowego i szczęśliwego życia 13.30 W szpilkach po sukces 14.00 Gorączka w mieście - serial 15.00 Wojna Adolfa Hitlera - serial 16.10 Gorączka złota - serial 17.00 Gorączka złota - serial 18.00 Kabaretowy Szał 22.00 Kabaretowy Szał 23.00 Gorączka złota - serial 0.00 Gorączka złota - serial

ITVS

5.21 Śląska karuzela 6.32 Klachy i Lachy 7.32 Kuchnia po śląsku 7.57 Kuchnia po śląsku 8.22 Przy muzyce po śląsku 9.42 Szlagierowa biesiada 11.12 Koncert życzeń 12.00 Perły Śląska 12.25 KONCERT TVS 13.58 Muzyczny kącik Damiana Holeckiego 14.43 Klachy i Lachy 16.03 Przy muzyce po śląsku 16.23 Przy muzyce po śląsku 16.43 Przy muzyce po śląsku 17.03 Szlagierowa biesiada 18.36 Koncert życzeń 20.00 Koncert życzeń 21.24 Śląska karuzela 22.35 Klachy i Lachy 23.35 Kuchnia po śląsku 0.00 Przy muzyce po śląsku 0.20 Przy muzyce po śląsku 0.40 Przy muzyce po śląsku 1.00 Szlagierowa biesiada 2.33 Koncert życzeń

AXN

6.00 CSI: Kryminalne zagadki Las Vegas VII - serial 7.30 Agenci NCIS XIV - serial 9.15 Castle IV - serial 11.10 Detektyw Monk II - serial 13.10 Agenci NCIS XIV - serial 14.10 Agenci NCIS XIV - serial 15.10 Zabójcza broń - serial 16.05 Zabójcza broń - serial 17.05 CSI: Kryminalne zagadki Las Vegas XIII - serial 18.05 CSI: Kryminalne zagadki Las Vegas XIII - serial 19.05 Castle IV - serial 20.05 Castle IV - serial 21.05 FBI: International - serial 22.00 Agenci NCIS XX - serial 23.00 CSI: Kryminalne zagadki Las Vegas XIII - serial 23.45 CSI: Kryminalne zagadki Las Vegas XIII - serial 0.45 Castle IV - serial

TVP SPORT

6.00 Jeździectwo - Parlage Cavaliada Tour, Warszawa - Konkurs Grand Prix 7.45 Piłka nożna - Puchar Polski - 1/8 finału 14.05 Kamerą TVP Sport 14.25 Piłka nożna - Puchar Polski - 1/8 finału 16.30 Studio - Piłka nożna - Puchar Polski - 1/8 finału 16.55 1. połowa - Piłka nożna - Puchar Polski - 1/8 finału 19.40 Ring TVP Sport 20.40 Piłka nożna - Puchar Niemiec - 1/8 finału: Eintracht Frankfurt - Borussia Dortmund 21.35 Piłka nożna - Puchar Niemiec - 1/8 finału: Eintracht Frankfurt - Borussia Dortmund 22.45 Sportowy Wieczór 23.15 Piłka nożna - Puchar Polski - 1/8 finału

EUROSPORT

12.00 Snooker. UK Championship, York 17.30 Narciarstwo alpejskie. PŚ, Copper Mountain, Stany Zjednoczone 18.00 Narciarstwo alpejskie. PŚ, Killington, Stany Zjednoczone Slalom kobiet, 2. przejazd 18.45 Narciarstwo alpejskie. PŚ, Beaver Creek, Stany Zjednoczone 1. zjazd mężczyzn 20.30 Snooker. UK Championship, York 2. runda 23.30 Jeździectwo. PŚ, Madryt, Hiszpania Skoki przez przeszkody 0.30 Narciarstwo alpejskie. PŚ, Beaver Creek

POLONIA 1

9.10 Porozmawiaj ze mną 9.35 W szpilkach po sukces 10.05 Gorączka w mieście - serial 13.00 Królowa szpady - serial 14.55 Uśmiechnij się 15.05 Klejnot TV 17.05 Francja od kuchni 17.55 Uśmiechnij się 18.00 Klejnot TV 21.00 Zagadka tygodnia 21.40 Kobra - oddział specjalny - serial 22.40 Uśmiechnij się 22.45 Zagadka tygodnia 23.25 Kabaretowy Szał

A UCIEKŁA NA WIEŚ

yzję polityczki PiS



zyńskiej zaparko-
topada 2026 roku



Radna Budzyńska na posiedzeniu jednej z komisji w Radzie Miasta Lublin, 18 listopada 2026 roku

FOT. MICHAŁ ZYSZKIEWICZ

ła łącznie ponad 272 tysiące złotych dochodów, w tym 174,5 tysiąca złotych z pracy w Centrum Spotkania Kultur i 48,3 tysiąca złotych diety radnej. Zadeklarowała wspomniany samochód Renault Austral z 2023 roku, 8 tysięcy złotych oszczędności i kredyty na łączną kwotę ponad 922 tysięcy złotych. Radna PiS ma udziały w dwóch domach, gospodarstwie rolnym i kilku działkach.

I tu dopiero robi się ciekawie.

Z księgi wieczystej, do której dotarliśmy wynika, że Justyna Budzyńska wraz z mężem kupiła 1 lipca 2021 roku działkę o powierzchni 1650 metrów kwadratowych w Boduszynie, w gminie Niemce. Nieruchomość należy do ich majątku wspólnego. Jej lokalizację potwierdziliśmy w Geoportalu. Numer działki i księgi wieczystej są znane redakcji „Dziennika Wschodniego".

Radna Budzyńska na posiedzeniu jednej z komisji w Radzie Miasta Lublin, 18 listopada 2026 roku

Na działce Budzyńskiej w Boduszynie stoi już dom, z którego radna regularnie korzysta. To dość świeża sprawa, w oświadczeniu majątkowym za 2025 rok radna PiS określała go przecież jeszcze jako będący w budowie. Podała wtedy, że ma 200 metrów kwadratowych powierzchni i jest wart około 800 tysięcy złotych. Wartość samej działki oszacowała na 200 tysięcy złotych.

Nieruchomość w Boduszynie jest obciążona hipoteką na ponad 1,1 miliona złotych. Księga wieczysta wskazuje, że zabezpieczenie ustanowiono w związku z umową kredytową z 16 października 2024 roku. W oświadczeniu majątkowym za 2025 rok Budzyńska wykazała kredyt hipoteczny w Santander Bank Polska na 751,2 tysiąca złotych.

Przez kilka tygodni obserwowaliśmy, gdzie radna Justyna Budzyńska rozpoczyna i kończy dzień. Wielokrotnie dokumentowaliśmy, jak rano polityczka PiS opuszczała nieruchomość w Boduszynie, a wieczorem wracała do niej po pracy i obowiązkach w Radzie Miasta Lublin. Zgromadziliśmy zdjęcia i nagrania z różnych dni listopada 2026 roku. Nasze ustalenia wskazują, że to właśnie w Boduszynie znajduje się obecnie jej centrum życiowe.

TAK RADNA BUDZYŃSKA WYJEŻDŻAŁA NA WIEŚ

Kilka wybranych dni z listopada 2026 roku, kiedy podążaliśmy śladem radnej Justyny Budzyńskiej.

3 listopada cały poranek spędza w swoim domu na wsi. Niecałe dziesięć kilometrów od granic administracyjnych Lublina. Na podjeździe zaparkowany jest jej Renault Austral.

4 listopada wieczorem wraca do Boduszyna z wiecu poparcia dla prezydenta Karola Nawrockiego.

18 listopada o 16.18 siedzi na posiedzeniu Komisji Gospodarki Komunalnej w ratuszu. O 16.39 wsiada do swojego SUV-a. O 19.56 parkuje w garażu domu w Boduszynie.

19 listopada o 7.19 Renault Austral z Budzyńską za kierownicą wyjeżdża na podjazd domu w Boduszynie. O 7.20 cofa się do garażu. O 7.33 samochód prowadzony przez radną PiS wyjeżdża ponownie, przebija się przez błotnistą wiejską dróżkę i rusza w kierunku Lublina. Tam o 9.00 zaczyna się sesja Rady Miasta. Ta kończy się dopiero po 18.40. Radna Budzyńska o 18.47 wsiada do Renault Austral. I jedzie do domu, do Boduszyna.

„POSIADAM NIERUCHOMOŚCI POZA LUBLINEM"

Do Justyny Budzyńskiej wysłaliśmy pytania dotyczące jej miejsca zamieszkania i przeniesienia centrum życiowego poza Lublin do Boduszyna.

- Moje miejsce zamieszkania i centrum wszystkich spraw życiowych znajduje się w Lublinie, zgodnie z miejscem zameldowania podanym w moim oświadczeniu majątkowym. Nie zmienia tego fakt, że posiadam nieruchomości poza Lublinem i w przyszłości być może będę miała jeszcze inne, z myślą o przyszłości moich dzieci - przekonuje radna Budzyńska w rozmowie z „Dziennikiem Wschodnim".

Justyna Budzyńska przez lata życiowo i politycznie związana była z Ponikwodą. Na listopadowej sesji Rady Miasta, podczas której odbywało się pierwsze czytanie projektu budżetu na 2027 rok, w oskarżycielskim tonie sugerowała chociażby, że władze miasta na czele z prezydentem Krzysztofem Żukiem po macoszemu traktują budowę imponującego i kosztownego kompleksu oświatowego przy ulicy Majerankowej.

Problem w tym, że radna, która w 2024 roku domagała się wygaszenia mandatów politycznych przeciwniczek z powodu ich domniemanego zamieszkiwania poza Lublinem, sama znalazła się w podobnej sytuacji. Śledztwo „Dziennika Wschodniego" potwierdza, że jej dzisiejsze centrum życiowe znajduje się w Boduszynie w gminie Niemce.

Jeśli potwierdzi się, że radna Budzyńska przeniosła swoje stałe miejsce zamieszkania poza Lublin, może stracić mandat radnej. Przypomnijmy, że zgodnie z kodeksem wyborczym prawo wybieralności do rady gminy przysługuje osobom stale zamieszkującym na jej terenie. Nie decyduje o tym sam meldunek, ale realne miejsce zamieszkania i centrum życiowe.

Decyzję o stwierdzeniu wygaśnięcia mandatu podejmuje Rada Miasta Lublin w drodze uchwały. Wcześniej radna Budzyńska będzie mieć możliwość złożenia wyjaśnień. Jeśli rada nie podejmie wymaganej uchwały, do działania może wkroczyć wojewoda lubelski **Krzysztof Komorski**, wydając zarządzenie zastępcze po przeprowadzeniu ustawowej procedury.

Od ewentualnego rozstrzygnięcia wojewody radnej PiS będzie przysługiwać skarga do sądu administracyjnego. W przypadku prawomocnego wygaśnięcia mandatu miejsce Budzyńskiej w radzie zajęłaby kolejna uprawniona osoba z tej samej listy wyborczej.

JAN MAZUREK

uje działań wojewody lub prokuratury. **Robert Derewenda**, przewodniczący klubu radnych PiS, zarzuca nam inwigilację.
y Miasta Lublin o zbadanie mandatu Justyny Budzyńskiej.

wie miejsca zamieszkania prezydenta Krzysztofa Żuka, nie znajdując dowodów na świadome podanie przez niego nieprawdziwego adresu. We wrześniu 2026 roku sąd utrzymał w mocy decyzję o odmowie przyjęcia zażalenia na umorzenie. Radny Derewenda w mediach społecznościowych bulwersował się na tamte decyzje sądu i prokuratury.

Jednocześnie przewodniczący klubu PiS nie odpowiada na pytanie o faktyczne miejsce zamieszkania Budzyńskiej i odsyła nas do samej zainteresowanej.

- Przypominam, że jako radni zostaliśmy wybrani przez mieszkańców, aby reprezentować ich interesy, angażować się w sprawy miasta, podejmować interwencje i zabiegać o rozwiązywanie problemów lokalnej społeczności. Jednocześnie wszystkich radnych, niezależnie od przynależności klubowej, obowiązują te same przepisy prawa - puentuje Derewenda.

POŻAR W PIS

- Justyna ma problem - mówi nam anonimowo lokalny działacz PiS.

Budzyńska jest ważną postacią lubelskich struktur Prawa i Sprawiedliwości. Ceni ją **Przemysław Czarnek**. Od lat pracuje w instytucjach zarządzanych przez Urząd Marszałkowski: najpierw jako wicedyrektorka w Centrum Spotkania Kultur, następnie jako zastępczyni dyrektora w Muzeum Zamoyskich w Kozłówce. Chodzą słuchy, że władze PiS zamierzają umieścić ją na jednym z eksponowanych miejsc na listach partii w wyborach parlamentarnych zaplanowanych na 2027 rok.

- Taki kryzys wizerunkowy może jej pokrzyżować plany, choć wtedy już nie musiałaby kryć się z przeprowadzką do Boduszyna - śmieje się ten sam samorządowiec z PiS.

W lubelskim Prawie i Sprawiedliwości ścierają się przynajmniej dwie frakcje. Niemała grupa tutejszych działaczy PiS z nieskrywaną satysfakcją przyjęła więc sensacyjne doniesienia o perypetiach z miejscem zamieszkania radnej Budzyńskiej. 41-latka ma oczywiście swoich stronników, którzy w prywatnych rozmowach powtarzają jej wersję zdarzeń.

- Ma dom w Boduszynie i jeździ tam pomagać mężowi, ale na co dzień mieszka w Lublinie z matką. Jak mnie do siebie zapraszała, to właśnie na Ponikwodę - przekonuje polityk PiS z Lubelszczyzny.

Wywołany do tablicy w mediach społecznościowych poczuł się także radny **Andrzej Pruszkowski** z PiS.

- Niech stosowne służby sprawdzą, gdzie mieszkam, skoro jeden radny Żuka tego nie wie. Poproszę – napisał były prezydent Lublina.

MANDAT BUDZYŃSKIEJ ZOSTANIE ZBADANY

W środę 25 listopada działacze Nowej Lewicy złożyli wniosek do Jarosława Pakuły, przewodniczącego Rady Miasta Lublin, o zbadanie mandatu Justyny Budzyńskiej. Jeżeli rada nie podejmie stosownych działań, politycy Lewicy zwrócą się do wojewody lubelskiego, a następnie do prokuratury.

– Każdy może mieć domek na przedmieściu, ale radny Lublina ma w Lublinie mieszkać, a nie do Lublina dojeżdżać – mówi Wiktor Sawicki, wiceprzewodniczący Nowej Lewicy w Lublinie.

Polityk przypomina, że dwa lata temu klub PiS domagał się wygaszenia mandatów pięciu radnych prezydenta Krzysztofa Żuka na podstawie ustaleń śledztwa dziennikarskiego.

– Przewodniczący Robert Derewenda nie miał wtedy problemu z wnioskowaniem o wygaszenie mandatów pięciu radnych prezydenta Żuka, a dziś tego rodzaju działania nazywa inwigilacją. Hipokryzja jest tutaj dosyć wyraźna – podkreśla Sawicki.

– To nie tylko obłuda i hipokryzja radnych PiS, ale przede wszystkim wprowadzanie wyborców w błąd – puentuje Piotr Zawrotniak, przewodniczący Nowej Lewicy w Lublinie.

Banaszek zaprasza premierów

Prezydent Chełma **Jakub Banaszek** zwrócił się do premiera **Donalda Tuska** i ministra obrony Władysława **Kosiniaka-Kamysza,** o zorganizowanie spotkania z przedstawicielami najbardziej zagrożonych atakami powietrznymi powiatów wschodniej Polski. Banaszek zaprosił na Lubelszczyznę premiera i wicepremiera. Tematem bezpieczeństwo mieszkańców wschodnich powiatów.

Kolejne wydarzenia, kiedy we wschodniej Polsce znów zawyły syreny, a odrzutowy dron naruszył polską przestrzeń powietrzną i przez kilka minut latał na Lubelszczyzną, zaniepokoiły samorządowców województwa lubelskiego. Według prezydenta Chełma, Jakuba Banaszka, ostatnie naruszenia miały wniknąć głęboko w polską przestrzeń. Samorządowiec pisze o dronie, który miał latać „bezpośrednio nad domami mieszkańców Chełma i powiatu chełmskiego", co zmienia charakter dotychczasowego zagrożenia i każe podjąć dodatkowe działania.

W swoim wpisie na X Banaszek poinformował o tym, że zwrócił się do premiera Donalda Tuska i ministra obrony - Władysława Kosiniaka Kamysza z prośbą o organizację spotkania poświęconego bezpieczeństwo wschodnich powiatów Polski.

- Zagrożenie przestaje być wyłącznie kwestią bezpieczeństwa granicy, a zaczyna bezpośrednio dotyczyć codziennego życia naszych mieszkańców. W związku z tym zwróciłem się do premiera (...) oraz ministra obrony narodowej (...) z prośbą o zorganizowanie spotkania z samorządowcami powiatów najbardziej narażonych na zagrożenia - napisał prezydent Chełma.

Podczas spotkania poruszone miałyby zostać także inne tematy dotyczące problemów wschodnich i przygranicznych powiatów, w tym społecznych i gospodarczych.

- Obok kwestii bezpieczeństwa i obronności konieczne jest również podjęcie rozmów o sytuacji gospodarczej oraz pogłębiających się problemach naszych miast - napisał Jakub Banaszek, zapraszając premiera i wicepremiera na Lubelszczyznę.

- Z perspektywy Warszawy wiele spraw wygląda inaczej niż tutaj, na miejscu - zauważył samorządowiec.

RADOSŁAW SZCZĘCH

MILIARDY EURO DLA PRZEDSIĘBIORCÓW Z LUBELSZCZYZNY

Hetman przywozi wieści z UE

Europoseł **Krzysztof Hetman** przekazał, że Unia Europejska może przeznaczyć 10 miliardów euro na wsparcie regionów przygranicznych. Na takim scenariuszu skorzystałaby Lubelszczyzna. Lokalni przedsiębiorcy przygotowali już konkretne postulaty. Chcą, żeby UE pokrywała nawet 80 procent kosztów inwestycji i połowę kosztów okołopłacowych. W przyszłym tygodniu ich przedstawiciele spotkają się w Strasburgu z wiceprzewodniczącym Komisji Europejskiej.

Jan Mazurek

Europoseł **Krzysztof Hetman** i **Zbigniew Michalak**, prezes Lubelskiego Forum Pracodawców, przedstawili propozycje wsparcia gospodarczego dla Polski Wschodniej. Przekonywali, że wojna w Ukrainie, zagrożenie ze strony Rosji i powtarzające się alerty bezpieczeństwa coraz mocniej odbijają się na gospodarce województwa lubelskiego. Zagraniczni inwestorzy rezygnują z przedsięwzięć, miejscowe firmy wstrzymują rozwój, a branża turystyczna traci klientów.

Przełomem może być nowy budżet Unii Europejskiej na lata 2028-2034. - W ciągu najbliższych kilku dni ma zostać przedstawiona nowa propozycja budżetu unijnego po roku 2027. Ma się w niej znaleźć wsparcie dla regionów przygranicznych, które znalazły się w trudnej sytuacji, dotknięte wojną w Ukrainie i tym wszystkim, co się wokół niej dzieje. Na ten cel ma zostać przeznaczone 10 miliardów euro. Podkreślam, że to moja wiedza kuluarowa z Brukseli - mówi Krzysztof Hetman.

LEK NA LĘKI INWESTORÓW

Europoseł z PSL przypomina, że już w marcu 2026 roku wspólnie z Lubelskim Forum Pracodawców rozpoczął starania o dodatkowe wsparcie dla regionów wschodnich. Do Komisji Europejskiej trafiło blisko 30 stanowisk przygotowanych przez organizacje samorządowe i gospodarcze.

- Od samego początku uważaliśmy, że musimy wyjść z konkretną propozycją. Cierpi turystyka, zahamowane zostały inwestycje, zarówno przez inwestorów zewnętrznych, jak i naszych rodzimych przedsiębiorców. Po tych wszystkich wydarzeniach, których kumulacja nastąpiła w ostatnich miesiącach, po alertach i rosyjskiej rakiecie, która pod koniec lipca spadła na teren naszego województwa, przedsiębiorcy wyhamowali inwestycje. To może mieć bardzo negatywne skutki gospodarcze w dłuższej perspektywie, choć uważam, że te skutki już



Europoseł Krzysztof Hetman i Zbigniew Michalak - prezes Lubelskiego Forum Pracodawców

FOT. AUTOR

teraz odczUwamy - podkreśla Hetman.

Jednym z najważniejszych problemów jest brak możliwości ubezpieczenia inwestycji od zagrożeń związanych z konfliktem zbrojnym. - Przedsiębiorcy zastanawiają się, czy realizować inwestycje w sytuacji, w której na teren zakładu produkcyjnego może spaść coś, co przyleci ze wschodu. Rakieta albo dron. I co wtedy? Nikt nie chce ubezpieczać od tego typu zdarzeń, a nawet gdyby chciał, to koszty takiego ubezpieczenia są tak wysokie, że nikogo na to nie stać. Dlatego proponujemy wprowadzenie programu gwarancji ubezpieczeniowych finansowanego także ze środków europejskich - wyjaśnia poseł do Parlamentu Europejskiego.

Hetman uważa, że równie ważna będzie odbudowa zaufania do bezpieczeństwa gospodarczego Lubelszczyzny.

- Mamy problem mentalnościowy, z którym będziemy musieli sobie poradzić. Może trzeba będzie przygotować kampanię pokazującą, że województwo lubelskie jest bezpieczne i można tutaj inwestować. Są odwoływane wyjazdy turystyczne. Są hamowane inwestycje. Z drugiej strony państwo polskie inwestuje miliardy w obronność województwa lubelskiego, w nowe jednostki wojskowe i zakłady produkcyjne, choćby w Kraśniku czy Dęblinie. Musimy przekonać ludzi spoza województwa, ale też naszych mieszkańców, że można u nas normalnie żyć i rozwijać biznes. Samymi pieniędzmi tego problemu nie rozwiążemy - zaznacza 52-letni polityk.

80 PROCENT DOFINANSOWANIA

O skali problemów gospodarczych regionu mówił Zbigniew Michalak, prezes Lubelskiego Forum Pracodawców. Organizacja działa od 34 lat, zrzesza 180 firm zatrudniających łącznie ponad 20 tysięcy pracowników. - Jeżeli przyjmiemy, że średni PKB Unii Europejskiej wynosi 100 procent, to w województwie lubelskim jest to zaledwie 55 procent, podczas gdy średnia krajowa wynosi 78 procent. Średni poziom inwestycji w naszym regionie wynosił 2500 euro na osobę, przy średniej krajowej 3700 euro. To około 30 procent mniej. Od 2015 roku ta różnica utrzymuje się, a ostatnio jeszcze się powiększa - wylicza Michalak.

Prezes Lubelskiego Forum Pracodawców zwrócił uwagę na wyludnianie się województwa. - Nasz region wyludnia się w tempie około 3 procent w ciągu dwóch lat. W 2025 roku z województwa lubelskiego wyemigrowało ponad 5 tysięcy osób. To pokazuje, że młodzi ludzie nie chcą wiązać swojej przyszłości z tym regionem. Do tego dochodzi nasze położenie przy granicy i częste alerty, do których my już właściwie się przyzwyczailiśmy. Ale z perspektywy zachodniej Polski czy Europy Zachodniej wygląda to tak, jakbyśmy byli w stanie wojny hybrydowej. Działy oceniające ryzyko inwestycyjne uznają Polskę Wschodnią za teren obarczony dużym zagrożeniem. W efekcie inwestycje są wstrzymywane - tłumaczy.

Lubelskie Forum Pracodawców przygotowało trzy postulaty, które zamierza przedstawić Komisji Europejskiej. - Nasze założenie jest takie, że przedsiębiorcy mają otrzymywać pieniądze z Unii Europejskiej w wysokości 80 procent wartości inwestycji realizowanych w województwie lubelskim. To byłby taki bufor bezpieczeństwa. Każdy przedsiębiorca umie liczyć i wie, że jeżeli musi zaangażować tylko 20 procent własnych środków, to ryzyko jest znacznie mniejsze i może się zdecydować na inwestycję - przekonuje prezes Michalak.

Drugi postulat dotyczy kosztów zatrudnienia pracowników. - Chcemy, żeby w województwach Polski Wschodniej można było refinansować 50 procent kosztów okołopłacowych. To obniżyłoby koszty pracy, pozwoliło podnieść wynagrodzenia ludzi tutaj zatrudnionych i bardzo mocno zwiększyłoby atrakcyjność inwestycyjną naszego regionu. Trzecia sprawa to reasekuracja ubezpieczeń. Żadna firma ubezpieczeniowa nie chce podejmować ryzyka ubezpieczenia na wypadek wojny. My nie jesteśmy w stanie wojny, ale musimy zniwelować ten czynnik ryzyka - dodaje prezes Lubelskiego Forum Pracodawców.

ILE EURO TRAFI DO LUBELSKIEGO?

We wtorek 24 listopada przedstawiciele Lubelskiego Forum Pracodawców w towarzystwie europosła Hetman mają spotkać się w Strasburgu z **Raffaele Fitto**, wiceprzewodniczącym Komisji Europejskiej i komisarzem odpowiedzialnym za politykę spójności i reformy.

- Jedziemy z gotowymi postulatami. Jeżeli uda nam się je przedstawić i Unia Europejska je zaakceptuje, jestem przekonany, że nasz region stanie się bardzo atrakcyjny. Ludzie przestaną bać się inwestować, ponieważ część ryzyka zostanie przejęta przez zewnętrzne instytucje - mówi prezes Michalak.

Jeszcze nie wiadomo, jaka część zapowiadanych 10 miliardów euro mogłaby przypaść Polsce i województwu lubelskiemu.

- To kwota globalna, która ma zostać zaproponowana dla regionów przygranicznych. Jak rozumiem, zostanie wpisana w siedmioletni budżet Unii Europejskiej, który ma obowiązywać od 1 stycznia 2028 roku. Teraz trzeba będzie przygotować algorytm podziału tych pieniędzy pomiędzy państwa członkowskie, od Finlandii, przez Polskę, aż po Rumunię. Dopiero później będziemy podejmować decyzje o podziale środków pomiędzy poszczególne regiony - wyjaśnia Hetman.

Europoseł zapowiada, że podczas rozmów w Strasburgu będzie zabiegał o szczególne uwzględnienie województw graniczących z Ukrainą.

- W Brukseli panuje przede wszystkim przeświadczenie, że najtrudniejsza sytuacja dotyczy regionów graniczących z Rosją. I oczywiście nie zaprzeczamy, że tam również występują poważne problemy. Natomiast jeżeli spojrzymy na alerty bezpieczeństwa, o których mówił prezes Michalak, to w Polsce dotyczą one praktycznie województwa lubelskiego i podkarpackiego. Dlatego musimy zadbać o to, żeby nasze regiony zostały odpowiednio uwzględnione przy podziale pieniędzy - podsumowuje europoseł Krzysztof Hetman.

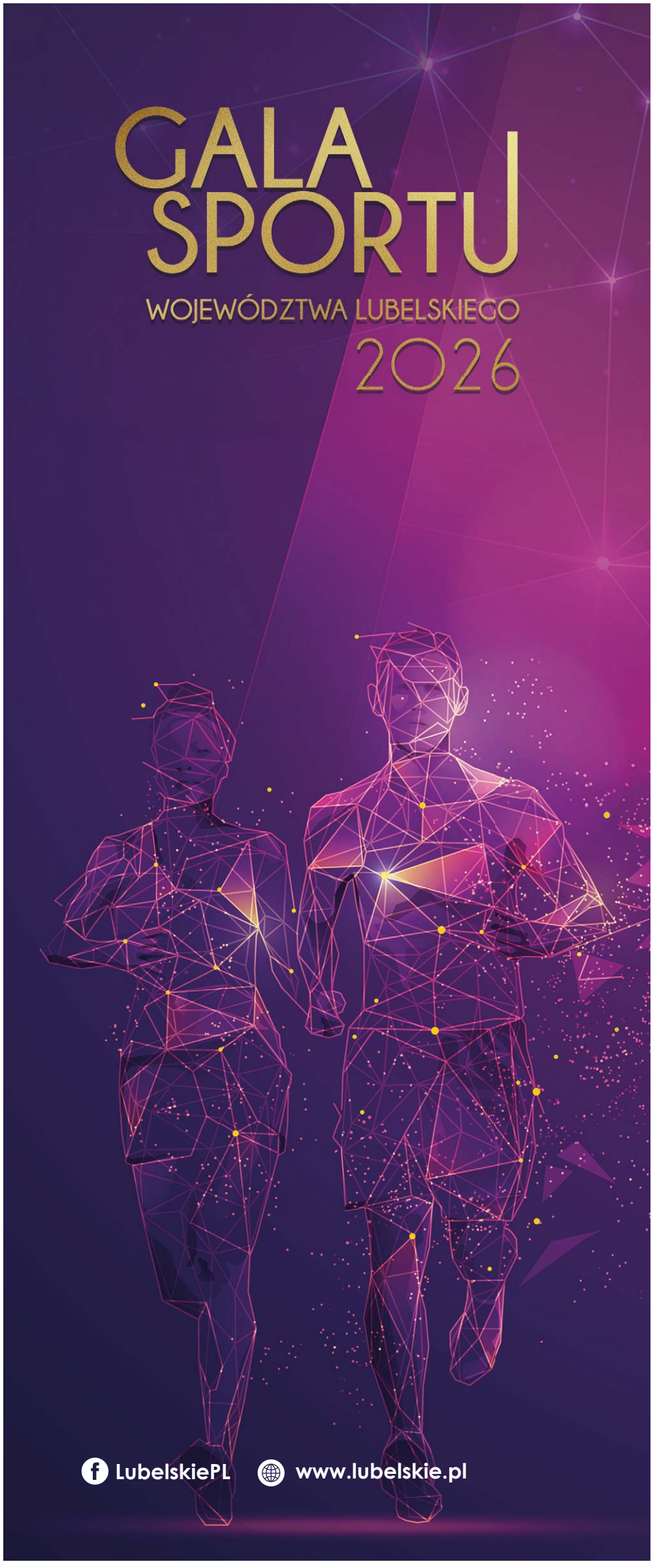

V Konkurs „Sportowiec Roku Województwa Lubelskiego”

W 2027 roku ponownie nagrodzimy sportowców, drużyny oraz trenerów, którzy reprezentowali województwo lubelskie i zdobyli wysokie osiągnięcia w 2026 roku. Zarząd Województwa Lubelskiego 2 listopada 2026 roku podjął decyzję o organizacji V edycji Konkursu „Sportowiec Roku Województwa Lubelskiego”.

Celem konkursu jest wyłonienie laureatów w 6 kategoriach:
- „Sportowiec Roku”,
- „Sportowiec Roku z Niepełnosprawnością”,
- „Drużyna Roku”,
- „Trener Roku”,
- „Młodzieżowy Sportowiec Roku”,
- „Wydarzenie Roku”.

Nowością jest szósta kategoria „Wydarzenie Roku”, promująca wydarzenie, które pozytywnie wpłynęło na rozwój i promocję sportu w naszym województwie oraz przyciągnęło dużą ilość uczestników.

Wybór laureatów odbywać się będzie w następujący sposób:

I etap.
W terminie od 25 listopada do 14 grudnia 2026 roku okręgowe związki sportowe, kluby sportowe, stowarzyszenia sportowe mające siedzibę na terenie województwa lubelskiego mają możliwość zgłaszania kandydatów do 6 kategorii.
II etap.
O wyborze laureatów spośród zgłoszonych kandydatur zdecyduje Kapituła powołana przez Zarząd Województwa Lubelskiego, której przewodniczyć będzie Marszałek Województwa Lubelskiego Jarosław Stawiarski. Kapituła podejmie następujące decyzje:
- ustali kolejność miejsc w pozycjach 1-10 w kategorii „Sportowiec Roku”;
- wybierze laureata nagrody „Sportowiec Roku z Niepełnosprawnością”;
- wybierze zwycięzców w kategorii „Drużyna Roku”;
- wybierze laureata nagrody w kategorii „Trener Roku”;
- wybierze laureata nagrody w kategorii „Młodzieżowy Sportowiec Roku”;
- wybierze „Wydarzenie Roku”.

W składzie Kapituły znajdą się przedstawiciele Zarządu Województwa Lubelskiego, dziennikarze sportowi, przedstawiciele środowiska sportowego i sportu osób z niepełnosprawnością.
III etap.
W V edycji wydarzenia zostanie przeprowadzone internetowe głosowanie na „Najlepszego Sportowca z Województwa Lubelskiego”.

Kapituła Konkursu podczas posiedzenia wyłoni zwykłą większością głosów 20 sportowców, na których będzie można oddać głos. Formularz zostanie udostępniony na stronach internetowych Urzędu Marszałkowskiego Województwa Lubelskiego w Lublinie w późniejszym terminie.

Zachęcamy do śledzenia mediów społecznościowych Departamentu Promocji, Sportu i Turystyki Urzędu Marszałkowskiego Województwa Lubelskiego w Lublinie. Zapraszamy środowisko sportowe do przesyłania zgłoszeń kandydatów.
Zgłoszenia można składać osobiście, za pośrednictwem operatora pocztowego w Kancelarii Ogólnej Urzędu Marszałkowskiego Województwa Lubelskiego w Lublinie, ul. Artura Grottgera 4, 20-029 Lublin lub przez E-doręczenia. O zachowaniu terminu złożenia wniosku zgłoszenia do konkursu decyduje data i godzina wpływu do siedziby Urzędu Marszałkowskiego, a nie data i godzina stempla i nadania pocztowego.

Wyniki konkursu poznamy na Gali Sportu Województwa Lubelskiego, która odbędzie się 16 stycznia 2027 roku.

CYFROWA TARCZA, REALNE UMIEJĘTNOŚCI - PANS W CHEŁMIE OTWORZYŁA WIRTUALNĄ STRZELNICĘ



FOT. PANS

Kształcenie w obszarze bezpieczeństwa coraz śmielej wychodzi poza tradycyjne sale wykładowe. 20 listopada 2026 roku w Państwowej Akademii Nauk Stosowanych w Chełmie otwarto wirtualną strzelnicę. Nowy obiekt pozwala ćwiczyć celność, refleks i reagowanie w zmiennych sytuacjach – w bezpiecznych warunkach i w realistycznie odwzorowanych scenariuszach.

Sercem nowego elementu bazy dydaktycznej jest system Sunway Shot, który wykracza poza funkcje prostego symulatora strzelania. Rozwiązanie łączy realistyczną projekcję obrazu, technologię detekcji trafień oraz specjalistyczne oprogramowanie. Taka konfiguracja pozwala przećwiczyć różnorodne scenariusze szkoleniowe bez ryzyka związanego z użyciem ostrej amunicji. Ćwiczący doskonalą nie tylko celność, lecz także refleks oraz umiejętność szybkiego reagowania w zmieniających się warunkach.

Nowa infrastruktura ma szczególne znaczenie dla studentów kierunku bezpieczeństwo wewnętrzne, którzy będą korzystać ze strzelnicy w ramach zajęć kursowych. Obiekt posłuży również członkom kół naukowych działających w PANS w Chełmie: Interdyscyplinarnego Koła Naukowego Bezpieczeństwa Wewnętrznego oraz Studenckiego Koła Naukowego „Internal Security". Inwestycja łączy edukację z praktycznymi wymaganiami obszaru bezpieczeństwa. Poszerza możliwości kształcenia na chełmskiej uczelni, a jednocześnie daje impuls do rozwoju strzelectwa sportowego i zdobywania nowych umiejętności.

Oficjalnego otwarcia strzelnicy dokonali przedstawiciele władz uczelni: rektor dr **Beata Fałda**, prof. ucz.; prorektor ds. rozwoju i senator RP dr hab. **Józef Zając**, prof. ucz.; prorektor ds. studenckich dr hab. inż. **Arkadiusz Tofil**, prof. ucz., a także dyrektor Instytutu Matematyki i Informatyki dr **Jarosław Kapeluszny**.

KAMIL POMORSKI

WAŻNY KONGRES W LUBLINIE

Bon Senioralny na ratunek

Ponad 557 tysięcy mieszkańców województwa lubelskiego ma co najmniej 60 lat. Tymczasem w kilkudziesięciu gminach regionu wciąż nie są świadczone usługi opiekuńcze. Czy Bon Senioralny pomoże zlikwidować te białe plamy? W poniedziałek. 23 listopada, podczas II Kongresu Polityki Senioralnej Województwa Lubelskiego w Lublinie rozmawiano o pieniądzach, bezpieczeństwie i codziennych potrzebach starszych mieszkańców regionu.

Bartosz Janik

Ponad 557 tysięcy osób, czyli blisko 28 procent mieszkańców województwa lubelskiego, ukończyło 60. rok życia. To dane Głównego Urzędu Statystycznego za 2024 rok. Starzenie się społeczeństwa nie jest już wyłącznie prognozą demografów. To wyzwanie, z którym na co dzień mierzą się samorządy, placówki ochrony zdrowia i sami seniorzy. Będziemy rozmawiać o wyzwaniach demograficznych i cywilizacyjnych, których nasze województwo jest przykładem. Mamy ponad pół miliona osób w wieku 60 lat i więcej – mówił podczas otwarcia kongresu wojewoda lubelski **Krzysztof Komorski**.

W debatach uczestniczyli przedstawiciele administracji, organizacji pozarządowych, eksperci i sami seniorzy. Tegoroczne spotkanie odbyło się pod hasłem „Polityka senioralna - od wyzwań demograficznych do realnych działań".

GMINY BEZ USŁUG OPIEKUŃCZYCH

Jedną z najważniejszych informacji przedstawionych podczas kongresu były dane o dostępności opieki w miejscu zamieszkania. Jak poinformowała **Marzena Okła-Drewnowicz**, sekretarz stanu w Kancelarii Prezesa **Rady Ministrów** i pełnomocnik rządu do spraw polityki senioralnej, w ponad 40 samorządach województwa lubelskiego nie są świadczone tego rodzaju usługi. Problem nie dotyczy wyłącznie Lubelszczyzny. W skali kraju usługi opiekuńcze w miejscu zamieszkania nie są dostępne w 12 procentach gmin, a około 33 procent samorządów zapewnia taką pomoc nie więcej niż dziesięciu osobom.

Sytuację ma zmienić uruchomiony jesienią Bon Senioralny. Program przewiduje finansowanie bezpłatnych usług dla osób po 65. roku życia, które mają trudności z samodzielnym funkcjonowaniem. - W pierwszej kolejności środki otrzymają te samorządy, które usług nie świadczą - zapowiedziała sekretarz stanu.

Następne w kolejności będą gminy, w których wsparciem objętych jest najwyżej dziesięć osób. Jeżeli pozostaną wolne środki, będą mogły z nich skorzystać również inne samorządy, z uwzględnieniem skali starzenia się lokalnej społeczności.

7,5 MLN ZŁ NA RAZIE WE WNIOSKACH

Jak przekazano podczas kongresu, samorządy z województwa lubelskiego zgłosiły dotychczas zapotrzebowanie na ponad 7,5 mln zł w ramach Bonu Senioralnego. To jednak kwota wynikająca z wniosków, a nie suma pieniędzy już przekazanych gminom. Na realizację programu w całej Polsce w ostatnim kwartale 2026 roku przewidziano do 100 mln zł. Z kolei do końca listopada samorządy mają zgłosić roczne zapotrzebowanie na finansowanie usług w 2027 roku.

Bon Senioralny nie oznacza wypłaty dodatkowych pieniędzy na konto emeryta. To pomoc świadczona bezpośrednio w jego domu. Może obejmować m.in. przygotowywanie posiłków, robienie zakupów, utrzymanie higieny, pomoc w poruszaniu się czy codziennych czynnościach.

Z programu mogą skorzystać osoby po 65. roku życia, których średni miesięczny dochód z trzech miesięcy poprzedzających złożenie wniosku nie przekracza 3410 zł. O przyznaniu wsparcia i jego zakresie decyduje gmina po ocenie indywidualnych potrzeb. Wartość usług może sięgać 2,5 tys. zł miesięcznie.

NA AKTYWNOŚĆ SENIORÓW

Podczas kongresu przedstawiono również dane dotyczące programu „Aktywni Seniorzy - ASY", uruchomionego w 2026 roku. Według Marzeny Okły-Drewnowicz organizacje senioralne i samorządy z województwa lubelskiego wykorzystały już z tego programu prawie 3,5 mln zł. To środki z wcześniej uruchomionego finansowania, a nie nowa pula przyznana podczas poniedziałkowego spotkania.

Rządowy program na lata 2026-2030 dysponuje ogólnopolskim budżetem 610 mln zł. Jego celem jest wspieranie aktywności społecznej i edukacyjnej osób starszych, organizacji pozarządowych, uniwersytetów trzeciego wieku, rad seniorów oraz dziennych form wsparcia.

CZAS REALIZACJI

Poniedziałkowe wydarzenie stanowiło kontynuację pierwszego Kongresu Polityki Senioralnej, który odbył się 27 października 2025 roku, także w Lubelskim Urzędzie Wojewódzkim. Wówczas jednym z głównych tematów były przygotowywane rozwiązania systemowe. Przedstawicielka kancelarii premiera informowała o projekcie ustawy dotyczącej bonu senioralnego, skierowanym na Stały Komitet Rady Ministrów. Dyskutowano również o najmie senioralnym, opiece długoterminowej oraz nowym programie wspierającym aktywność osób starszych.

Rok później część tych zapowiedzi przeszła do etapu realizacji. Od 30 września 2026 roku obowiązują przepisy dotyczące Bonu Senioralnego, a program „Aktywni Seniorzy - ASY" jest już finansowany.

Teraz wyzwaniem pozostaje dotarcie z pomocą do seniorów, którzy najbardziej jej potrzebują, szczególnie w mniejszych miejscowościach, gdzie dostęp do usług opiekuńczych jest ograniczony.

NIE TYLKO OPIEKA

Podczas kongresu rozmawiano również o zagrożeniach, z którymi starsze osoby stykają się na co dzień. W programie znalazły się warsztaty i wykłady poświęcone cyberbezpieczeństwu, ochronie przed oszustwami internetowymi, profilaktyce zdrowotnej, aktywności fizycznej oraz bezpieczeństwu domowemu i psychologicznemu. Wśród uczestników i prowadzących byli przedstawiciele instytucji publicznych, służb mundurowych i organizacji senioralnych. Przygotowano również stoiska informacyjno-doradcze.

Wydarzeniu towarzyszył występ Sióstr Szydłowskich, zwycięzczyń pierwszej edycji programu „The Voice Senior".

Dyskusje prowadzone podczas drugiej edycji kongresu pokazują, jak szerokie są potrzeby starzejącego się społeczeństwa. Od zapewnienia pomocy w codziennych czynnościach, przez ochronę zdrowia i bezpieczeństwo finansowe, po możliwość aktywnego uczestniczenia w życiu lokalnej



FOT. LUW/FACEBOK

MOBILNE BIURA W TERENIE I SUROWE GRENADIERY

Straż Graniczna wzmacnia flotę

125 nowych samochodów zasiliło flotę polskiej Straży Granicznej. Obok nowoczesnych aut do dynamicznych patroli drogowych do służby wchodzą bezkompromisowe terenówki w matowej zieleni NATO – gotowe do wielogodzinnych działań w głuszy, a w specjalnej wersji wyposażone nawet w zdalnie klimatyzowany przedział dla psów służbowych.

Kamil Pomorski

Ochrona granic przestała być wyłącznie kwestią ludzi i infrastruktury stacjonarnej – dziś o skuteczności decyduje przede wszystkim mobilność. W odpowiedzi na eskalację zagrożeń Straż Graniczna, w ramach dostaw centralnych, odebrała kolejną dużą partię nowego taboru o łącznej wartości blisko 36 mln zł. W uroczystym przekazaniu pojazdów uczestniczyli wiceminister spraw wewnętrznych i administracji Czesław Mroczek oraz zastępca komendanta głównego Straży Granicznej gen. bryg. SG **Tomasz Michalski**.

Zakup precyzyjnie podzielono pod kątem specyfiki codziennej służby. Flotę wzmocniło 80 aut patrolowych, przeznaczonych do dynamicznych działań i szybkiego reagowania na szlakach komunikacyjnych w rejonach przygranicznych. Drugą grupę tworzy 45 pojazdów terenowych z napędem 4x4, skonfigurowanych do realizacji zadań tam, gdzie kończy się asfalt. Nowe maszyny trafią do oddziałów w całym kraju, ze szczególnym uwzględnieniem jednostek strzegących zewnętrznej granicy Unii Europejskiej. – Nowoczesny sprzęt zwiększy możliwości funkcjonariuszy i wesprze codzienną ochronę polskiej granicy – podkreśliła Straż Graniczna.

TERENOWA CZOŁÓWKA W KOLORZE NATO

Najwięcej uwagi w nowej dostawie przyciągają specjalnie przygotowane do służby Ineos Grenadiery Station Wagon, które znalazły się wśród przekazanych pojazdów terenowych. Już fabrycznie model ten stawia na surową, mechaniczną sprawność, ale na potrzeby polskich pograniczników dodatkowo go wzmocniono.

Pod maską Grenadierów pracują silniki BMW o mocy 286 KM, współpracujące z mostami napędowymi Carraro. O to, by załoga nie utknęła w najtrudniejszym terenie, dbają stały napęd na cztery koła, reduktor oraz blokada centralnego mechanizmu różnicowego. Całość uzupełnia przeprawowy zestaw ochronny i ratunkowy: wyciągarki o uciągu 5,5 tony z liną syntetyczną oraz dedykowane płyty osłonowe z przodu i pod silnikiem.

Gotowość rozruchową aut wspiera system DEFA, który korzystając z zewnętrznej sieci 230 V, ładuje, podtrzymuje i kondycjonuje akumulatory. Z zewnątrz wszystkie dostarczone Grenadiery wyróżniają się matowym lakierem w kolorze NATO green.

PO KLIMATYZACJĘ DLA CZWORONOGÓW

Równie gruntownie przeprojektowano wnętrza Grenadierów, dostosowując je do długotrwałych i wymagających patroli. Straż Graniczna odebrała je w dwóch specjalistycznych wariantach.

Pierwszy – patrolowy, przeznaczony do przewozu osób – zamienia terenówkę w samowystarczalne stanowisko pracy operacyjnej. Funkcjonariusze mają do dyspozycji platformę do pracy biurowej oraz specjalne oświetlenie ułatwiające pracę z dokumentacją po zmroku. Komfort załodze podczas długich dyżurów w terenie zapewnia ogrzewanie postojowe Webasto, a porządek i zasilanie sprzętu – szufladowa zabudowa przestrzeni bagażowej oraz dodatkowe gniazda 230 V i USB.

Druga wersja powstała z myślą o przewozie psów służbowych. Zwierzęta zyskały oddzielną sekcję transportową z zaawansowanym układem wymiany powietrza, ogrzewania i klimatyzacji. System pozwala nie tylko zdalnie monitorować i regulować warunki panujące w przedziale, lecz także zapisywać dane z pracy instalacji. Bezpieczeństwo czworonogów w drodze gwarantuje specjalna klatka, osadzona na wysuwanej i demontowalnej platformie.

Rowerowe Roztocze nabiera rozpędu

Ponad 125 kilometrów nowych tras pieszo-rowerowych, miejsca odpoczynku, stacje napraw i ładowania rowerów. Do końca 2028 roku Roztocze ma zyskać infrastrukturę, która przyciągnie turystów z całej Polski. Podpisano umowę na budowę pierwszych dwóch odcinków w gminie Józefów. Ich łączna długość przekroczy 4,4 km, a wartość robót wyniesie ponad 7 mln zł. To początek realizacji jednego z największych przedsięwzięć rowerowych w województwie lubelskim.

Bartosz Janik



FOT. MACIEJ KACZANOWSKI/ARCHIWUM

Umowę z Przedsiębiorstwem Robót Drogowych w Zamościu podpisano w obecności przedstawicieli samorządu województwa lubelskiego, Roztoczańskiego Związku Powiatowo-Gminnego oraz Zarządu Dróg Wojewódzkich w Lublinie. Wykonawcę reprezentował prezes **Marcin Basak**. Inwestycja jest częścią projektu „Rowerowe Roztocze", którego celem jest rozbudowa sieci dróg pieszo-rowerowych w miastach i na obszarach wiejskich regionu. - To jest coś, czego w kraju chyba nie ma w tej wielkości. Pokażemy wszystkim turystom z całej Polski piękne Roztocze - mówił marszałek województwa lubelskiego **Jarosław Stawiarski**. Jak podkreślał, samorząd traktuje przedsięwzięcie nie tylko jako inwestycję w infrastrukturę, ale również jako sposób na rozwój lokalnej gospodarki. Nowe trasy mają zwiększyć atrakcyjność turystyczną regionu, a w konsekwencji przychody przedsiębiorców świadczących usługi noclegowe, gastronomiczne i turystyczne.

- Turystyka jest gałęzią gospodarki, która przynosi określone dochody. To szansa, żeby w lubelskim mieć dodatkowe przychody z turystyki rowerowej - przekonywał marszałek.

NA POCZĄTEK– JÓZEFÓW

Podpisana umowa obejmuje dwa odcinki dróg wojewódzkich. Pierwszy, o długości około 3,75 km, powstanie wzdłuż drogi wojewódzkiej nr 849, od granicy miasta Józefów przy ul. Armii Krajowej do skrzyżowania z drogą powiatową nr 2946L. Zaplanowano tam drogę pieszo-rowerową o szerokości 3,5 m i nawierzchni asfaltowej. Powstaną również przejazdy dla rowerzystów, zatoka autobusowa z wiatą, a także elementy odwodnienia. Wartość tych prac to blisko 5,9 mln zł.

Drugi odcinek zostanie wybudowany w miejscowości Długi Kąt, przy drodze wojewódzkiej nr 853, między skrzyżowaniami z drogą gminną i powiatową nr 2949L. Będzie miał około 653 m długości i 3 m szerokości. Jego realizacja pochłonie ponad 1,1 mln zł.

ROWEROWA SIEĆ ZA ĆWIERĆ MILIARDA

Budowa w Józefowie to część znacznie większego przedsięwzięcia, obejmującego kilka powiatów województwa lubelskiego. W ramach dwóch projektów - dotyczących obszarów miejskich i wiejskich - powstanie łącznie ponad 125 km nowych dróg pieszo-rowerowych. Około 21 km zaplanowano w miastach, a ponad 104 km na terenach wiejskich. Łączna wartość obu projektów wynosi około 263 mln zł, z czego ponad 187 mln zł stanowią fundusze unijne, a przeszło 10 mln zł pochodzi z budżetu państwa. Pozostałą część zapewniają samorządy uczestniczące w przedsięwzięciu.

Inwestycje obejmą tereny od Krasnika, przez okolice Janowa Lubelskiego, Biłgoraja, Józefowa, Zwierzyńca i Tomaszowa Lubelskiego, aż po miejscowość Siedliska w gminie Lubycza Królewska. Nowe odcinki zostaną włączone do istniejącej infrastruktury i uzupełnią Centralny Szlak Rowerowy Roztocza, którego długość ma przekroczyć 275 km.

PROJEKT STRATEGICZNY

Władze województwa podkreślają, że „Rowerowe Roztocze" zostało uznane za przedsięwzięcie o znaczeniu strategicznym i wpisane do Kontraktu Programowego dla Województwa Lubelskiego.

W praktyce oznaczało to możliwość ubiegania się o dofinansowanie w trybie niekonkurencyjnym, bez rywalizacji z innymi projektami w otwartym konkursie. Nie zwalniało to jednak beneficjenta z obowiązku złożenia wniosku i przejścia oceny formalnej oraz merytorycznej. Projekt dotyczący obszarów wiejskich został wybrany do dofinansowania 28 kwietnia 2026 roku.

Marszałek Jarosław Stawiarski przekonywał podczas konferencji, że strategiczny charakter inwestycji wynika przede wszystkim z jej potencjału gospodarczego. Rozwój turystyki rowerowej ma zwiększyć zainteresowanie Roztoczem i przełożyć się na dodatkowe dochody w regionie.

SAMORZĄDY POŁĄCZĄ SIŁY

Liderem przedsięwzięcia jest Roztoczański Związek Powiatowo-Gminny. W projekcie uczestniczą samorządy gminne i powiatowe oraz województwo lubelskie. Współpraca pozwoliła objąć inwestycją obszar znacznie większy niż teren pojedynczej gminy czy powiatu.

Wojciech Żukowski, burmistrz Tomaszowa Lubelskiego i przewodniczący zarządu związku, przyznał podczas konferencji, że przygotowanie przedsięwzięcia wymagało pokonania wielu trudności administracyjnych i organizacyjnych. Przełomowe znaczenie miało, jak zaznaczył, włączenie do realizacji projektu samorządu województwa oraz Zarządu Dróg Wojewódzkich w Lublinie. Umożliwiło to sprawniejsze przygotowanie inwestycji obejmujących drogi wojewódzkie.

- Roztocze potrzebowało i potrzebuje takich inwestycji, które stwarzają nowe możliwości. Że jest piękne, że ma piękną kulturę, że ma wspaniałą przyrodę, o tym my, mieszkańcy, wiemy. Chcemy, żeby dowiadywali się o tym turyści - mówił Żukowski.

185 TYSIĘCY ODWIEDZAJĄCYCH?

W dokumentacji projektowej założono, że liczba osób odwiedzających obiekty turystyczne objęte wsparciem wyniesie około 185 tys. rocznie. Nie oznacza to jednak, że tylu nowych turystów przyjedzie wyłącznie dzięki wybudowanym trasom. To wskaźnik planowanych efektów przedsięwzięcia, którego rzeczywista skuteczność będzie możliwa do ocenienia po zakończeniu inwestycji.

Samorządy chcą zwiększyć zainteresowanie regionem również poprzez działania promocyjne. Zaplanowano sześć rajdów rowerowych pod hasłem „Rowerowe Roztocze - odkryj region na dwóch kołach""oraz stworzenie specjalnego portalu internetowego dla turystów.

Nowa infrastruktura ma przy tym służyć nie tylko przyjezdnym. Drogi pieszo-rowerowe ułatwią mieszkańcom codzienne przemieszczanie się między miejscowościami, zapewniając bezpieczniejszą alternatywę dla jazdy rowerem po jezdniach.

HOROSKOP

BARAN



Staraj się mówić tak, by cię dobrze rozumiano, a nie będzie kłopotów w domu i w pracy. Żarty nie zawsze są na miejscu... We wtorek ambitne plany zawieś na kołku, zrób tylko tyle, ile trzeba. Zajmij się uczuciami oraz sprawami ducha. Naprawdę warto. W środę i czwartek załatwisz, co zechcesz. W piątek współpraca, która zapowiadała się na chwilową, okaże się trwała i ważna. Weekend to wymarzony czas na dobre zmiany.

BYK



Początek tygodnia każe ci wznieść się ponad chęć poprzestania na małym i pewnym. To, czego naprawdę chcesz, jest teraz w zasięgu ręki. Od ciebie zależy, czy pokonasz nieśmiałość i niechęć do ryzyka. W środę i czwartek zadziwisz nie tylko siebie. Praca i obowiązki zejdą na dalszy plan, warunki będą sprzyjać miłosnym przygodom. Powiedz te słowa... W piątek nadrób zaległości. Weekend dość niespokojny i ciekawy.

BLIŹNIĘTA



W poniedziałek i wtorek zrozumiesz, co jest dla ciebie naprawdę ważne. Nie dopuszczaj do siebie myśli, że coś się nie uda. Postaw na własny rozwój. W środę tak oczekiwane słowa nie tyle cię zachwycą, ile zaskoczą. Przygotuj mądrą odpowiedź. W czwartek i piątek ciesz się przyjaciółmi, towarzystwem, nie rezygnuj z wyjść, spotkasz kogoś, kto twoje sprawy zawodowe pchnie do przodu. W weekend dużo zajęć, ważne spotkania, ale też dobry relaks.

RAK



W poniedziałek i wtorek czeka cię dobra zabawa, ważne i zobowiązujące kontakty oraz sporo twórczej pracy. W środę i czwartek nie bierz na siebie dodatkowych obowiązków, nie lituj się nad kolegami, by się nie okazało, że w efekcie nie możesz zrealizować swoich planów. W piątek miłość cię otoczy, usłyszysz miłe, nieoczekiwane wyznania. W weekend przełom w wielu sprawach i nowa przyjaźń.

LEW



Szczęście i radość w sprawach sercowych, ciekawe przygody, zrobisz teraz wrażenie. W poniedziałek ważną sprawę zawodową załatwisz nie w pracy, a na luźnym spotkaniu. Ktoś przyjdzie ci z pomocą. We wtorek i środę los sprzyja szerokim kontaktom ze światem, nauce, awansom. W czwartek i piątek ruch, jak na autostradzie - przyłóż się do pracy, nie pożałujesz. W weekend trochę się napracujesz, ale pieniądze też napłyną.

PANNA



Ciesz się bardziej życiem i nie daj się zwariować. Obowiązki, zadania, praca - to ważne, ale nie najważniejsze. W poniedziałek i wtorek przy podejmowaniu decyzji zważaj nie tylko na to, co się opłaca, ale i na swoje przyjemności. W środę i czwartek nawiążesz ciekawe znajomości, kupisz coś atrakcyjnego, zyskasz uznanie. W piątek i sobotę świat należy do ciebie. Doceń to i korzystaj. W niedzielę zajmą cię obowiązki rodzinne.

WAGA



Teraz nowe zajęcia, nowe pomysły i zmiany warte są zachodu. W poniedziałek i wtorek dobry czas dla wykazania się swoimi zdolnościami. Unikaj fałszywej skromności. W środę i czwartek zadbaj o porządki w papierach, zwłaszcza gdy szykujesz się do krótkiego urlopu. W piątek i sobotę gorączka działania, bieganina za sprawami swoimi i bliskich zajmą cię bez reszty. Niedziela to czas miłości i bliskości.

SKORPION



Jeśli myślisz o awansie, to w poniedziałek i wtorek masz na to dobrą porę. Nie zadowolisz wszystkich, zatem postaw na to, co jest słuszne twoim zdaniem. W środę i czwartek pozwól sobie na drobne przyjemności, pociesz się, jeśli twoje samopoczucie się pogorszy. W piątek w pracy i w domu nadchodzi czas na realizację nawet bardzo zwariowanych pomysłów. Nie bój się marzyć. Weekend spędzisz ciekawie i na wysokich obrotach.

STRZELEC



Początek tygodnia może być nieco nudny. W poniedziałek trzeba dać z siebie wszystko w pracy, co nie będzie łatwe po męczącym weekendzie. Trudno też będzie oczekiwać na ciekawe wydarzenia. We wtorek i środę trzeba rozmawiać o pieniądzach, pomyśleć o zmianach w pracy. W czwartek i piątek wpadniesz w wir wydarzeń. Ktoś cię zaskoczy, ktoś zachwyci, może wyzna miłość... W weekend odpocznij i przemyśl te sprawy.

KOZIOROŻEC



Uda się teraz spędzić czas zgodnie z od dawna pielęgnowanymi marzeniami. Wykażesz się wyjątkowym talentem organizacyjnym. W poniedziałek i wtorek zajmij się sprawami ducha, to nieoczekiwanie ci się spodoba. W środę i czwartek porozmawiaj z przyjaciółmi, poradź się co do pracy. Znajdziesz się też w centrum wydarzeń. W piątek z horyzontu znikną wszelkie kłopoty. Weekend wspaniały, choć wcale się tego nie spodziewałeś.

WODNIK



Pieniądze nie leżą na ulicy, co nie znaczy, że trzeba trzymać się kurczowo tego samego sposobu zarabiania. W poniedziałek i wtorek dostrzeż okazje, usłysz to, co się do ciebie mówi. W środę i czwartek masz szansę zaciekawić sobą kogoś wyjątkowego i poprawić układy domowe. W piątek - mnóstwo pracy. Weekend to czas na szalone eksperymenty w sprawdzonym gronie przyjaciół. Ale też trochę odpocznij.

RYBY



W uczuciach możesz się teraz spodziewać wielu miłych niespodzianek. W poniedziałek i wtorek doskonały czas, by wreszcie powiedzieć sobie - i komuś jeszcze - o tym, co ci w sercu gra. W środę i czwartek praca będzie najważniejsza. Poradź się osoby, której ufasz, a decydując, nie popełnisz błędu. W finansach wskazana ostrożność. W piątek możliwe rewolucyjne zmiany w domu i pracy. Weekend spokojny, pełen miłości.

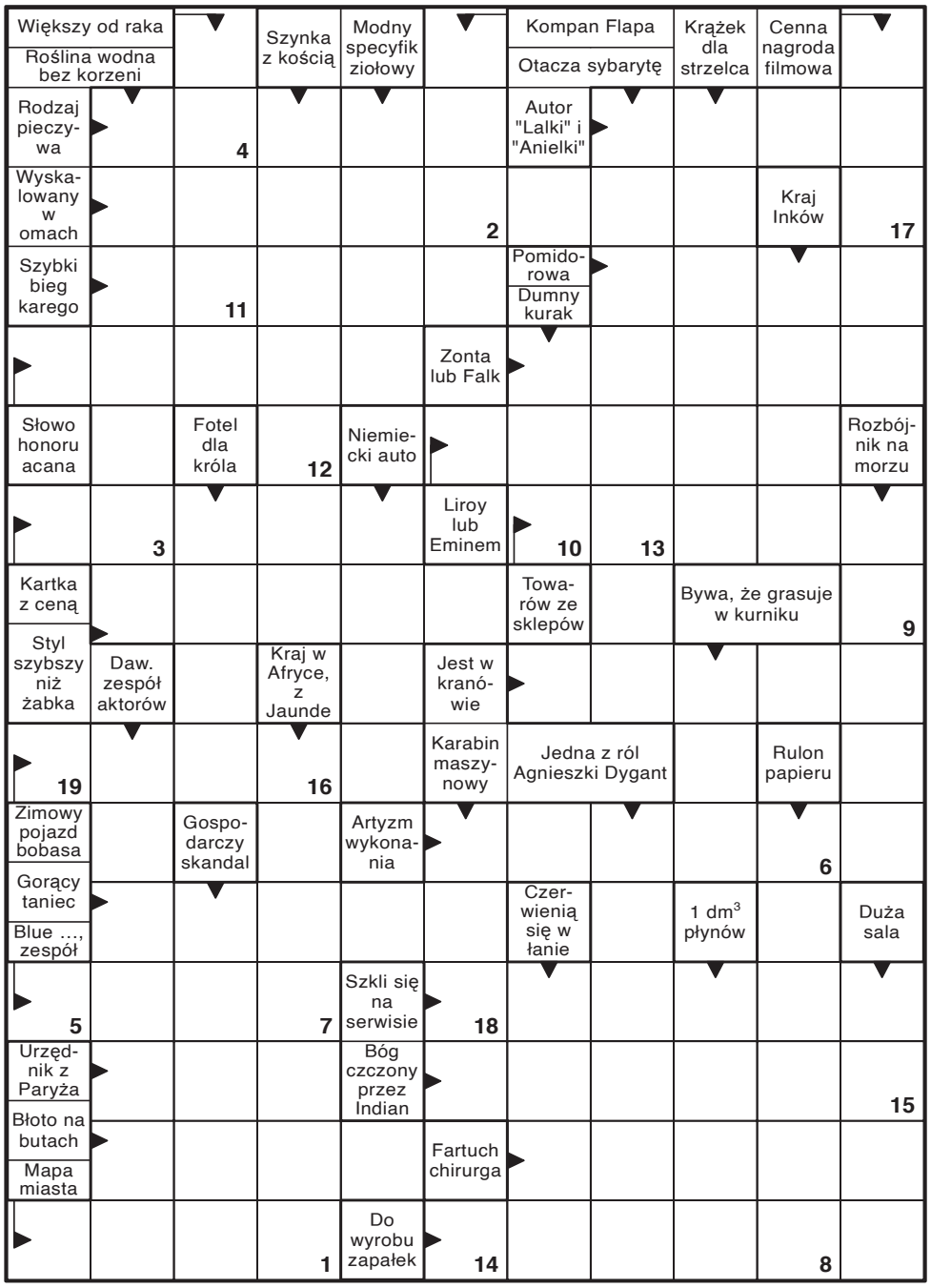

Litery z pól ponumerowanych utworzą rozwiązanie końcowe.

1	2	3	4	5	6	7	8	9	10	11	12	13	14	15	16	17	18	19

CYTAT:

„Szczęście nie jest stacją, do której przyjeżdżasz, lecz sposobem podróżowania".

Margaret Lee Runbeck

CIEKAWOSTKA:

Czy wiesz, że na Ziemi istnieje „nieśmiertelna" meduza? Mowa o gatunku Turritopsis dohrnii. Ta niewielka meduza posiada niezwykłą zdolność biologiczną: potrafi odwrócić proces starzenia. Kiedy ta meduza osiągnie dojrzałość płciową, zostanie zraniona, zachoruje lub po prostu poczuje, że warunki środowiskowe są dla niej niekorzystne (np. brak pożywienia), nie umiera. Zamiast tego potrafi przekształcić swoje komórki dorosłe z powrotem w komórki młode, „cofając się" do stadium polipa (swojej niemowlęcej formy). Można to porównać do sytuacji, w której człowiek, zamiast umrzeć ze starości, nagle cofa się w rozwoju do niemowlęcia i zaczyna całe życie od nowa. I może to robić wielokrotnie!

UŚMIECHNIJ SIĘ

Listonosz puka do drzwi. Otwiera mu nastolatek z cygarem i szklanką whisky w dłoni.
- Dzień dobry! Są rodzice?
- A wyglądam, jakby byli?
- Jasiu, dlaczego nie przygotowałeś się do lekcji? - pyta nauczycielka.
- Ponieważ według horoskopu w tym tygodniu wszystkie moje wysiłki spełzną na niczym.

Mąż do żony:
- Jesteśmy już 20 lat po ślubie, ale jeszcze nigdy nie zrobiłaś mi takiej dobrej kawy!
- Zostaw! To moja.

Matka do syna:
- Co to był za łomot w nocy, jak wróciłeś?
- A nic, kurtka mi spadła.
- To co tam było w tej kurtce?
- Ja.

Narzeczona do wybranka:
- Po ślubie będziemy się dzielić wszystkimi problemami...
- Ale ja nie mam żadnych problemów!
- Bo jesteś kawalerem.

Rozmowa znajomych:
- Trochę boję się tej sztucznej inteligencji. A ty?
- Bardziej boję się prawdziwej głupoty.

Na rozprawie sędzia pyta oskarżonego:
- Dlaczego uciekł pan z więzienia?
- Bo chciałem się ożenić.
- Ma pan dziwne poczucie wolności...

Rozmowa o pracę:
- Jakie ma pan zalety?
- Zawsze biorę sprawy we własne ręce.
- Ok, odezwiemy się do pana.
- Nie. To ja się do was odezwę.

Rozmowa znajomych:
- Moje gratulacje! Od razu widać, że się ożeniłeś - doskonale uprasowana koszula!
- Tak... To pierwsze, czego żona mnie nauczyła.

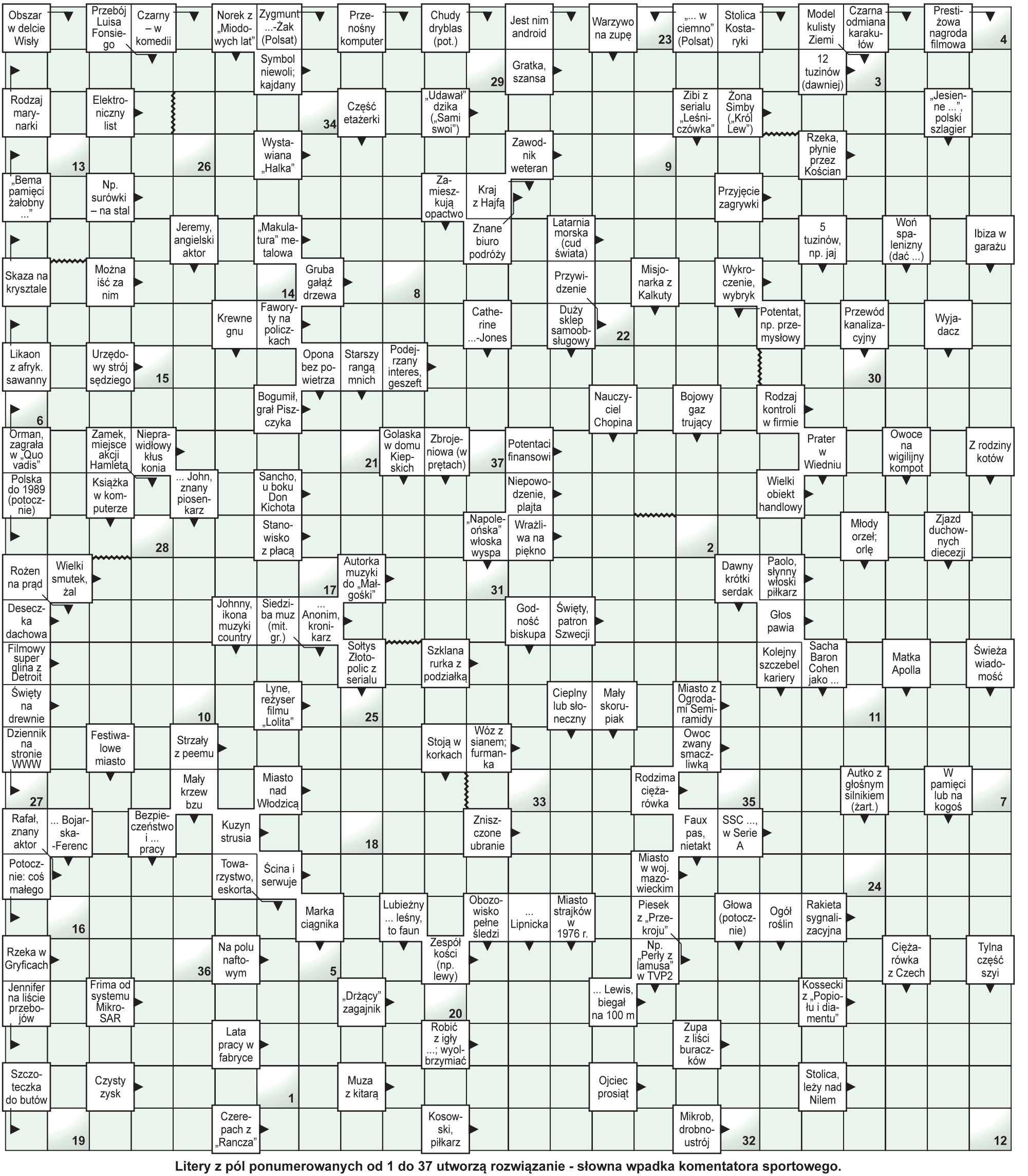

Litery z pól ponumerowanych od 1 do 37 utworzą rozwiązanie - słowna wpadka komentatora sportowego.

1	2	3	4	5	6	7	8	9	10	11	12	13	14	15	16	17	18	19	20	21	22	23	24	25	26	27	28	29	30	31	32	33	34	35	36	37

TAK DZIAŁAŁY LUBELSKIE ŁAŹNIE

Na kąpiel z mydłem p

Na początku lat 20. XX wieku lubelski magistrat prowadził odwszalnię przy Obywatelskiej i komorę dezynfekcyjną przy szpitalu **Jana Bożego**. Dla najuboższych mieszkańców takie miejsca były częścią miejskiej pomocy. Kilka lat później magistrat otworzył na Bronowicach łazienki, do których każdy mógł przyjść się umyć za 20 groszy. Jeszcze w 1960 roku przed świętami na Farbiarskiej zjawiało się 330 chętnych do kąpieli.

Odwszalni przy ul. Obywatelskiej był aparat do dezynfekcji odzieży i pościeli za pomocą pary. W publikacji „Lublin w dokumencie 1317-1967" odnotowano także dwie skrzynie do dezynfekcji benzyną. Przy szpitalu Jana Bożego działała także od 1912 roku miejska komora dezynfekcyjna, nazywana wówczas kamerą. Kiedy w Lublinie w latach 1915-1916 szerzył się tyfus plamisty, karetka wiozła chorego najpierw właśnie do odwszalni. Dopiero stamtąd trafiał do szpitala.

Oprócz tych placówek, w 1922 roku w Lublinie funkcjonowało także siedem prywatnych łaźni. Wśród nich były m.in. „Janina" przy Powiatowej 1 (dzisiejsza Żołnierzy Niepodległej), „Herkules" przy Foksal 12 (obecnie 1 Maja), „Syrena" przy Zamojskiej 4. Zakłady kąpielowe działały też m.in. przy Zamojskiej 8, Szerokiej 50 i Lubartowskiej 24.

Publiczne kąpiele miały już wtedy w mieście długą historię. Ponad sto lat przed otwarciem miejskich łazienek na Bronowicach na kąpiele chodziło się już nad Czerniejówkę. W 1811 roku **Tomasz Baliński**, lekarz rodem ze Lwowa, urządził tam publiczne łazienki otoczone ogrodem, korzystając z miejscowych źródeł mineralnych. Zakład stał w pobliżu dzisiejszej ul. Wolskiej. Dzisiaj trudno w to uwierzyć, ale nad Czerniejówkę przyciągała lublinian wówczas żelazista woda, której przypisywano właściwości lecznicze. Można się było w niej wykąpać, ale także wypić szklankę prosto z miejscowego źródła.

Kilkanaście lat później prasa informowała o kąpielach na Sławinku, w miejscu dzisiejszego Ogrodu Botanicznego UMCS. **Paweł Wagner** urządził tam łazienki z wannami przy źródle wody zawierającej żelazo. Z czasem kuracjusze mieli do dyspozycji hotel z 33 pokojami, restaurację, bilard i salę balową. Stał też fortepian, na którym można było grać bez opłaty. Z osobnego źródła, zwanego „Kazimierą", czerpano wodę do picia. Sławinkowi wyrosła konkurencja w Nałęczowie, a zniszczenia obu wojen światowych położyły kres zdrojowisku.

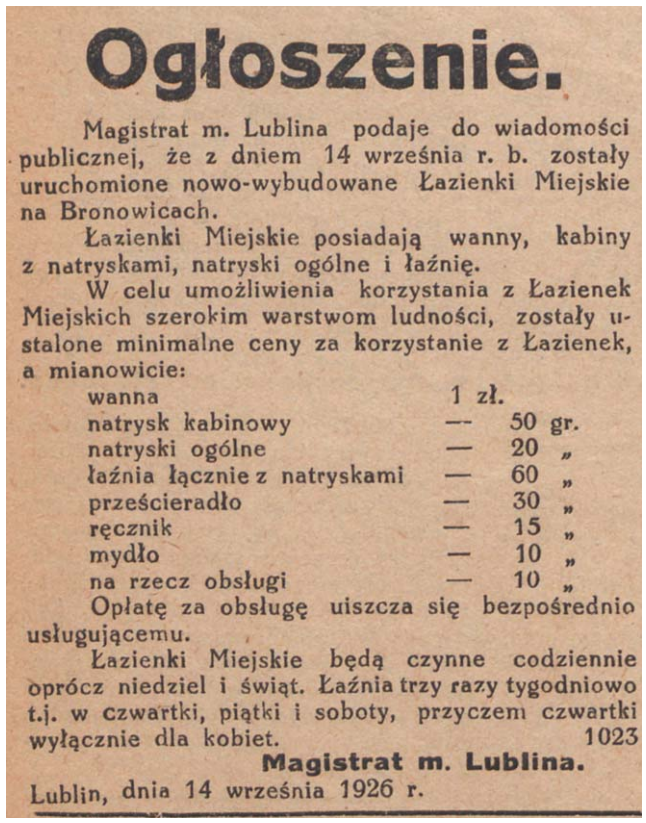

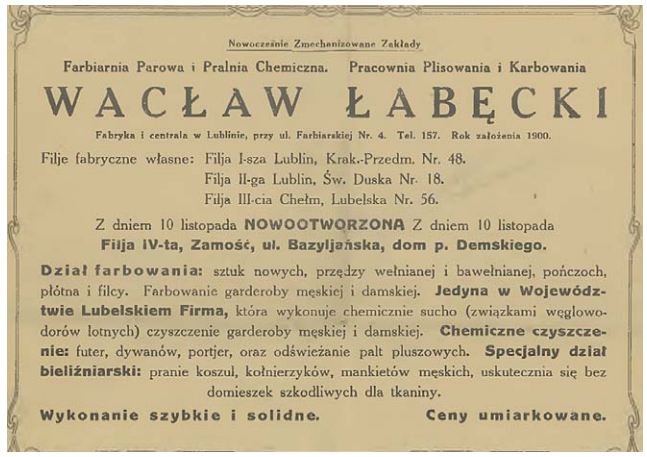



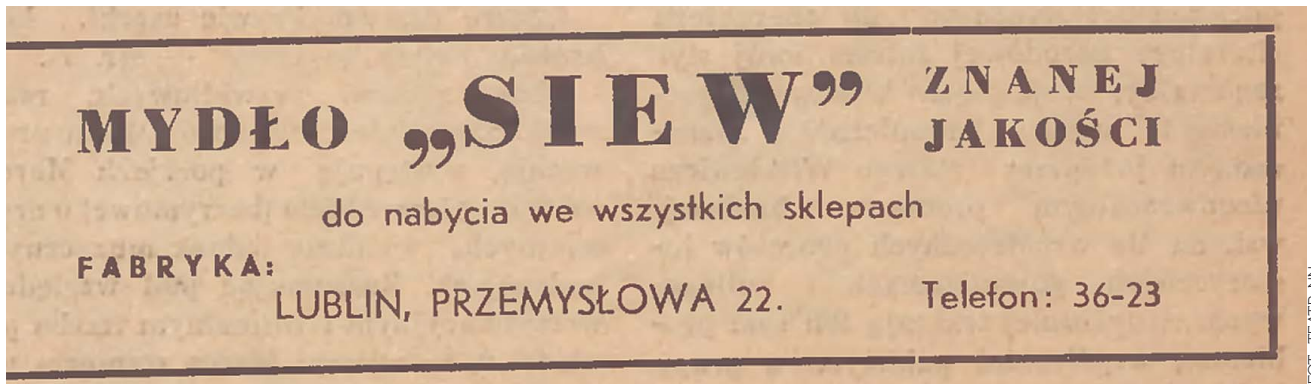

FOT. TEATR NN

WANNA ZA ZŁOTÓWKĘ, MYDŁO ZA 10 GROSZY

Przez lata najbardziej znanym „łazienkowym" adresem na mapie Lublina była dzisiejsza ul. Bronowicka 2. Murowany budynek (obecnie mieści się tu hotel i restauracja Lwów) powstał według projektu **Bohdana Kelles-Krauzego**. Według jego planów powstała też poczta przy lubelskim dworcu, a wspólnie z **Jerzym Siennickim** przygotował projekt przebudowy Poczty Głównej przy placu Litewskim.

Uroczyste otwarcie obiektu odbyło się w kwietniu 1926 roku. Najpierw były przemówienia i poświęcenie budynku przez księdza **Floriana Krasuskiego**. Potem do pierwszej kąpieli poszli chłopcy z zakładu dobroczynnego, który wspierało miasto. „Łazienki Miejskie posiadają wanny, kabiny z natryskami, natryski ogólne i łaźnię" – informował magistrat na łamach „Ziemi Lubelskiej".

Za kąpiel w wannie płaciło się złotówkę, za natrysk we wspólnej sali 20 groszy. Mydło kosztowało 10 groszy, a ręcznik 15. We wrześniu magistrat ogłosił, że od 14 września łazienki będą dostępne dla wszystkich mieszkańców. Łazienki działały poza niedzielami i świętami. Sama łaźnia miała swój osobny harmonogram otwarcia: „Łaźnia trzy razy tygodniowo t.j. w czwartki, piątki i soboty, przyczem czwartki wyłącznie dla kobiet" – informowała ówczesna prasa.

A jak wyglądało wyposażenie łaźni? Prysznic dość skromnie. Ze ściany wystawał gumowy wąż zakończony metalowym sitkiem. I tyle. Po kilku latach użytkowania specjalna komisja odnotowała ubytki emalii w wannach i odpadający tynk.

Na kąpiel można było pójść również na Podzamcze. Informator z 1932 roku wymieniał miejski zakład kąpielowy i dezynfekcyjny przy ul. Szerokiej 2, pod tym samym adresem, pod którym działała synagoga kotlarzy. Drugi taki zakład mieścił się przy Unickiej 6. W Archiwum Państwowym w Lublinie zachowała się osobna teczka dotycząca kąpieliska przy Unickiej, datowana na 1931 rok. Po dawnej łaźni przy Niecałej 7a został budynek mieszkalny wpisany do miejskiego rejestru zabytków.

KĄPIEL I... CZYSZCZENIE FUTRA

Na Bronowickiej 2 miasto wybudowało osobny gmach na łaźnię. Z kolei przy Farbiarskiej 4 na kąpiel szło się przy „okazji" prania lub farbowania ubrania. To pod tym adresem działała popularna w mieście pralnia chemiczna i farbiarnia. To z tyłu posesji mieściła się główna siedziba firmy. Po rozbudowie, której projekt powstał w 1921 roku, w północnym skrzydle urządzano kąpiele.

Na posesji stał też dom mieszkalny. Wśród właścicieli posesji byli **Józefa** i **Wacław Łabęccy**. W 1930 roku Wacław figurował w rejestrze handlowym jako właściciel łaźni parowej i wanien. W tym samym roku upoważnił **Aleksandra Łabęckiego** do działania w imieniu firmy.

W reklamie z 1930 roku firma podawała, że działa od 1900 roku. Miała już dwa punkty w Lublinie, przy Krakowskim Przedmieściu i Świętoduskiej, oraz filię w Chełmie. Zapowiadała otwarcie kolejnej, w Zamościu. Przyjmowano do czyszczenia m.in. futra, dywany i zasłony, a osobny dział prał koszule, kołnierzyki i mankiety. Jeszcze w 1947 roku w „Sztandarze Ludu" ukazało się ogłoszenie pod szyldem „W. Łabęcki". Firma wymieniała wtedy także punkty w Radomiu, Siedlcach i Białej Podlaskiej.

Skoro mowa o kąpielach, to warto też wspomnieć, że przed wojną w Lublinie wyrabiano też mydło. Fabryka **Wacława Kucharskiego** sprzedawała je pod nazwą „Jastrzębia". Zachwalała je jako „dobre w praniu, oszczędne". Na plakacie z 1938 roku widniał adres - Zamojska 12.

Po wojnie w rejestrze handlowym pojawiła się firma następców Kucharskiego - przy ul. 1 Maja 4a, produkująca mydło i świece. Z kolei przy Przemysłowej 5 działały Lubelskie Zakłady Chemiczne „Jawa". W 1946 roku w rejestrze handlowym podano, że wyrabiały trzy rodzaje mydła – do prania, do mycia i do golenia. Ale to nie wszystkie firmy „mydlane".

W 1947 roku lubelska fabryka „Siew" reklamowała również swoje mydło do prania. Cennik przy Bronowickiej podaje cenę mydła, ale o jego marce milczy. Nie

od pachą

udało się potwierdzić, czy któryś z lubelskich zakładów zaopatrywał miejskie łaźnie w swoje wyroby.

DO MYKWY PRZY JATECZNEJ

Swoje łaźnie miała też żydowska społeczność Lublina. Mykwa służyła do rytualnego oczyszczenia przez zanurzenie w wodzie. Gminna łaźnia z mykwą mieściła się przy Jatecznej 8. **Majer Bałaban** wymieniał ją wśród budynków dotkniętych pożarem w 1656 roku. „Pod nadzorem gminy znajdowały się dwie mykwy, szpital, sierociniec, dom starców, bractwo pogrzebowe i dwie biblioteki" – czytamy w Wirtualnym Sztetlu w opisie przedwojennego Lublina. Portal wymienia też mykwę wśród obiektów skupionych wokół synagogi Maharszala.

Marian Milsztajn chodził przed wojną z ojcem do łaźni w pobliżu Krawieckiej 41. Najpierw zostawiali ubrania w dużej rozbieralni. Dalej był mały, zimny pokoik, przez który przechodziło się do łaźni. Ławki sięgały niemal sufitu. Mężczyźni myli się i okładali wiązkami gałązek. Obok była głęboka mykwa. Milsztajn zapamiętał też osobne miejsce dla kobiet. „Na przykład na Jatecznej naprzeciwko bożnicy Maram, tam była mykwa dla kobiet, ale tylko mykwa" – mówił w relacji dla Ośrodka „Brama Grodzka – Teatr NN".

Łaźnię miała także żydowska Wieniawa. Wymieniono ją już w inwentarzu z 1775 roku, obok synagogi, domu rabina i cmentarza. Według opracowania Bramy Grodzkiej łaźnia stała przy synagodze, w centrum dawnego miasteczka. Dziś to okolice stadionu lublinianki przy ul. Leszczyńskiego.

W Głusku w 1935 roku rabin **Symcha-Binen Szafirsztejn** przekazał gminie żydowskiej swój świeżo zbudowany dom pod warunkiem, że urządzi w nim mykwę. Architekt **Henryk Bekker** w jednej części domu przewidział basen, w drugiej rozbieralnię i łazienkę z wanną. W przybudówce zmieścił się kocioł do podgrzewania wody. Budynek nie przetrwał wojny.

Okupację przetrwał za to gmach Jesziwy przy Lubartowskiej 85, gdzie od 1930 roku w łaźni rytualnej były basen i osobny zbiornik na wodę. Po wojnie mykwa stała nieużywana, a wnętrze niszczało. Do jej remontu przystąpiono w 2007 roku. Dziś znów można z niej korzystać.

ŁAZIEMNKA W CO 10. MIESZKANIU

Łaźnie były przez dziesięciolecia koniecznością. W 1938 roku z sieci wodociągowej korzystała nieco ponad połowa lublinian. Po wodę można było jednak chodzić do wspólnego kranu na podwórzu albo na korytarzu. W 1931 roku wyposażenie sanitarne miało zaledwie 7,3 proc. lubelskich mieszkań.

A po wojnie? W 1950 roku wodociąg miało 37,2 proc. mieszkań w Lublinie, a łazienkę zaledwie 9 proc. Dziesięć lat później było to odpowiednio 53,6 i 24,8 proc. W 1966 roku wodociąg miało 70,8 proc. mieszkań, a łazienkę 46,2 proc. Jeszcze wtedy ponad połowa mieszkań w mieście nie miała własnej łazienki.

NA BRONOWICACH JAK W UZDROWISKU

20 kwietnia 1956 roku w łazienkach na Bronowicach ruszył oddział kąpieli i zabiegów leczniczych. Dziewięć lat później „Sztandar Ludu" zestawił kolejki do sanatoriów z tym, co działo się przy Bronowickiej. „Ale mimo to liczba 20 kąpieli leczniczych dziennie przy możliwych 170 jest żenująco mała."

W notatce „Kąpmy się częściej" ta sama gazeta opisywała, na jakie zabiegi można było przyjść ze skierowaniem od lekarza: „Są tu solanki, kąpiele jodo-bromowe, siarkowe, kwasowęglowe i bicze szkockie. Korzysta z tego na podstawie skierowań lekarskich (bezpłatnie) ponad 100 osób dziennie" – pisali dziennikarze „Sztandaru".

W lutym 1967 roku „Kurier Lubelski" zajrzał na Bronowicką po remoncie piętra. Na górze uruchomiono 14 wanien, z których codziennie korzystało ponad 150 osób. Na parterze wciąż trwały prace. Tam miały wrócić zabiegi i przyjmować lekarz. Wkrótce powstał też oddział fizykoterapii, a w planach była też m.in. fińska sauna.

LANO WODĘ NA POTĘGĘ

W styczniu 1960 roku „Kurier Lubelski" wyliczył, że na jednego mieszkańca przypadały średnio trzy wizyty w miejskiej łaźni rocznie. Jak mówiła gazecie kierowniczka łaźni przy Farbiarskiej, J. Radzikowska, zwykle przychodziło około 115 osób. Przed świętami ta liczba rosła do 330. Zamiast zwykłych 11,5 tys. litrów wody potrzeba było trzy razy tyle.

Starsi lublinianie, którzy korzystali przed laty z miejskiej łaźni, podkreślają, że zabierali ze sobą najczęściej swoje mydło i korzystali głównie z prysznica, a nie wanny. Można było kupić brzozową miotełkę, namydlić ją i lekko okładać się gałązkami. Parówkę uruchamiano w określone dni.

W łaźni na Lubartowskiej personel narzekał z kolei na mały ruch. Nie było tam poczekalni.

Korzystający z natrysków prosto po kąpieli wychodzili na zewnątrz. Ciasno było też w szatni, w której mieściło się zaledwie kilka osób. Ówczesne gazety pisały również, że w kabinach często wybijano szyby.

Kto mieszkał obok łaźni, miał z nią także inny kłopot. „Kiedy miejskie łaźnie i pralnie przestaną zadymiać okolice Bronowic, ul. Fabrycznej, rejonu ul. Grodzkiej i LSM?" – pytał w maju 1970 roku „Kurier Lubelski" w imieniu mieszkańców. Dyrektor miejskiego przedsiębiorstwa zapowiadał, że w zakładzie kąpielowym na Bronowicach kotły węglowe mają przejść na gaz.

CO ZOSTAŁO PO MIEJSKICH ŁAŹNIACH

W 1970 roku czasowo zamknięto łaźni rzymskiej i parowej przy Farbiarskiej. Trzeba było wymienić blisko pięćdziesięcioletnie urządzenia. Później pod tym adresem działała jeszcze pralnia „Tęcza", czynna do 1994 roku.

W 1973 roku – jak doniosły ówczesne media – zakład kąpieli leczniczych przy Bronowickiej wykonywał rocznie ok. 50 tysięcy zabiegów. W dawnych łazienkach mieścił się później magazyn Zakładu Opieki Zdrowotnej. W 2005 roku po przebudowie otwarto tam Hotel Lwów.

Ruiny dawnego zakładu Łabęckich rozbierano w 2024 roku. Z cegłami zniknął także napis „Game Over", który tu widniał. I pomyśleć, że kiedyś pod ten adres szło się z mydłem i ręcznikiem, żeby wziąć kąpiel, na którą w domu nie było miejsca.

KRZYSZTOF ZAŁUSKI



FOT. @IWASZKOFOTOGRAFIA

DOCENILI GO NAJLEPSI SZEFOWIE KUCHNI

Cebularz lubelski z prestiżową nagrodą

Jeden z najbardziej rozpoznawalnych smaków Lubelszczyzny zdobył kolejne wyróżnienie. Cebularz lubelski otrzymał prestiżową nagrodę Ars Coquinaria, przyznawaną regionalnym produktom, które stanowią kulinarną wizytówkę swoich regionów.

Ismena Cieśla

Choć przysmak jest dobrze znany mieszkańcom, jego certyfikowana wersja wcale nie jest tak łatwo dostępna. W całym województwie uprawnienia do jej wypiekania mają zaledwie trzy piekarnie.

Cebula, mak i drożdżowe ciasto. Ten prosty zestaw od pokoleń podbija podniebienia mieszkańców Lubelszczyzny. Teraz regionalny przysmak został doceniony również na ogólnopolskiej arenie. 20 listopada w Krakowie przyznano mu nagrodę Ars Coquinaria.

Wyróżnienie odebrano podczas uroczystej gali Akademii Gastronomicznej w Polsce, która odbyła się w historycznej restauracji Wierzynek. Cebularz lubelski reprezentował nasz region w gronie 16 produktów regionalnych – po jednym z każdego województwa.

POKONAŁ REGIONALNYCH KONKURENTÓW

Do tegorocznej edycji konkursu propozycje reprezentujące kulinarne dziedzictwo Lubelszczyzny zgłosiła Lubelska Regionalna Organizacja Turystyczna. Na liście znalazły się nie tylko cebularz lubelski, ale również lubelski forszmak, gryczak janowski, szarlotka józefowska i konfitura różana z Końskowoli. Ostatecznie to właśnie cebularz otrzymał nagrodę Ars Coquinaria. Wyróżnienia przyznano wspólnie przez Akademię Gastronomiczną w Polsce i Polską Organizację Turystyczną. Doceniono produkty, które zyskały uznanie polskich szefów kuchni i stały się kulinarnymi wizytówkami swoich regionów.

W krakowskiej uroczystości uczestniczyli m.in. sekretarz stanu w Ministerstwie Sportu i Turystyki **Ireneusz Raś**, prezes Polskiej Organizacji Turystycznej **Magdalena Krucz** oraz przedstawiciele regionalnych organizacji turystycznych z całego kraju.

OD LEGENDY DO SYMBOLU

Historia cebularza jest znacznie dłuższa niż jego współczesna kariera certyfikowanego produktu. Pierwsze wzmianki o tym przysmaku sięgają nawet XIV wieku. Jedna z legend przypisuje stworzenie receptury Esterce, pięknej Żydówce mieszkającej w okolicach Kazimierza Dolnego. Według podania kobieta miała poczęstować plackiem z cebulą i makiem samego króla **Kazimierza Wielkiego**, który zatrzymał się w pobliżu jej gospodarstwa podczas powrotu z polowania.



O cebularzu, określanym jako „placek z cebulą", wspominał również **Stanisław Czerniecki**, kucharz rodziny Lubomirskich. Przepis znalazł się w jego książce kucharskiej „Compendium Ferculorum" z 1682 roku. Największą popularność wypiek zdobył jednak w XIX wieku. Produkcją zajmowały się wówczas przede wszystkim żydowskie piekarnie w okolicach lubelskiego Podzamcza. Cebularz nazywano wtedy pletzelem, od słowa pochodzącego z języka jidysz, oznaczającego deskę.

W 2007 roku cebularz lubelski trafił na ministerialną Listę Produktów Tradycyjnych. Obecnie jest jednym z 280 produktów z województwa lubelskiego znajdujących się w tym zestawieniu.

Osoby, które chcą poznać jego historię, mogą odwiedzić Muzeum Regionalne Cebularza w Lublinie. Na miejscu można dowiedzieć się więcej o tradycji wypieku, poznać tajniki jego przygotowania, a nawet samodzielnie upiec własny placek. Można tam również kupić gotowe cebularze pochodzące z certyfikowanej piekarni.

Tym razem lubelski przysmak zdobył uznanie nie tylko mieszkańców regionu, ale również branży gastronomicznej. Nagroda Ars Coquinaria to kolejne potwierdzenie, że jeden z najprostszych regionalnych wypieków może być jednocześnie jedną z najważniejszych kulinarnych wizytówek Lubelszczyzny.

• WIĘCEJ NA WWW.DZIENNIKWSCHODNI.PL

Każda passa kiedyś się kończy

PKO BP EKSTRAKLASA Po sześciu meczach bez porażki piłkarze Motoru musieli uznać wyższość Wieczystej. W poniedziałek przegrali z beniaminkiem 1:2. W sobotę po raz trzeci w tym sezonie, a drugi z rzędu, znowu pojadą do Krakowa. Tym razem czeka ich starcie ze znacznie wyżej notowaną Wisłą, która u siebie nie straciła jeszcze nawet punktu. Spotkanie zaplanowano na sobotę (godz. 20.15)

Łukasz Gładysiewicz

Żółto-biało-niebiescy wracali do domu z pustymi rękami po raz pierwszy od 11 września. Wtedy również przegrali z ostatnią drużyną w tabeli, która dopiero co zatrudniła nowego trenera – Rakowem Częstochowa. Efekt nowej miotły zadziałał także w Krakowie. Trzeba przyznać, że na stadionie przy ul. Reymonta działo się od samego początku spotkania.

Po 60 sekundach kibice gości złapali się za głowy. **Tobias Christensen** dostał piłkę w narożniku pola karnego, a po chwili pięknie przymierzył w górny róg bramki. Na ratunek przyszedł jednak VAR. Szybko okazało się, że Norweg był na spalonym.

W 22 minucie powinno być 1:0 po kapitalnej akcji **Nelsona Semedo**. Zawodnik miejscowych urwał się rywalom na skrzydle, zagrał klepkę z kolegą, wpadł w pole karne, ale na koniec huknął wysoko nad bramką.

Jak to w piłce bywa, zmarnowana sytuacja błyskawicznie się zemściła. Jakieś 120 sekund później **Rony Lopes** świetnie zagrał do **Thomasa Santosa**, ten podał w pole karne, gdzie było trochę przypadku. **Karol Czubak** został przyblokowany, dzięki czemu piłka spadła do **Fabio Ronaldo**, który z bliska umieścił ją w siatce. Szkoda tylko, że radość ekipy z Lublina nie trwała zbyt długo. Po pięciu minutach **Ben Lederman** posłał świetną centrę do **Mateusza Wieteski**. Defensor stał tyłem do bramki, ale i tak zdołał świetnie uderzyć na 1:1.

Po przerwie centymetrów brakowało, aby na listę strzelców wpisali się: **Bartosz Bereszyński**, który o mały włos nie zaskoczył **Mateusza Kochalskiego** po efektownym „centrosztale", Ronaldo (trafił w słupek), Jacques Ndiaye (kolejny strzał w słupek) i jeszcze raz Ndiaye (znowu słupek).

W 66 minucie nosa miał za to Jacek Zieliński, który dosłownie kilkadziesiąt sekund wcześniej posłał do boju dwóch „świeżych" piłkarzy. Jeden z nich – **Jose Antonio De La Rosa** zaliczył prawdziwe wejście smoka. Christensen zagrał w pole karne, a **Efthymis Koulouris** wyłożył piłkę pod bramkę, gdzie Hiszpan uprzedził **Filipa Lubereckiego** i wyprowadził Wieczystą na prowadzenie. Motor naciskał, naciskał, ale nie zdołał już uratować remisu.



Motor w poniedziałek miał w Krakowie dużego pecha – aż cztery razy trafiał w słupek. Wszyscy liczą, że w sobotę fortuna będzie już po stronie drużyny z Lublina

FOT. ŁUKASZ WÓJCIK/MOTOR LUBLIN

SŁUPEK BYŁ Z GOSPODARZAMI

Po końcowym gwizdku trener Misiura nie mógł uwierzyć, że jego drużyna przegrała, chociaż miała aż tyle dogodnych sytuacji bramkowych. Według statystyk, Wieczysta wypracowała jednak lepsze okazje. Współczynnik goli oczekiwanych po stronie gospodarzy wynosił 2,23, a żółto-biało-niebieskich 2,06. W sumie oba zespoły oddały aż... 38 strzałów. 21 z nich to próby przyjezdnych. W celnych uderzeniach było jednak tylko 4-6.

– To był piłkarski mecz, który obfitował w sytuacje podbramkowe. Szczerze mówiąc zaakceptować porażkę 1:2 po sytuacjach, które sobie stworzyliśmy. Kilka strzałów w słupek i bardzo groźnych strzałów. Trudno to zaakceptować, kiedy kreujesz takie sytuacje na wyjeździe. Mecz potwierdził, że byliśmy gotowi na przeciwnika, a gratuluję Wieczystej, że była skuteczniejsza. My z dużym niedosytem jedziemy do domu – wyjaśniał **Mariusz Misiura**.

Po raz kolejny podkreślił jednak, że beniaminek nie zasługuje na to, aby zamykać tabelę. – Wieczysta to nie jest dla mnie drużyna, która powinna być ostatnia. Ma dużą jakość, sporo dobrych zawodników. Zazwyczaj nie wykorzystywała sytuacji, a tym razem dopisało trochę nie chcę mówić, że szczęście, ale słupek był z gospodarzami. Z gry z piłką jestem bardzo zadowolony, z liczby sytuacji też, ale jestem smutny i zawodnicy też, jak łatwo straciliśmy dwie bramki – przekonuje opiekun Motoru.

CO Z KAROLEM CZUBAKIEM?

Trzeba dodać, że tym razem ekipa z Lublina musiała gonić wynik bez kluczowego piłkarza. Czubak zaraz po stracie drugiego gola niespodziewanie opuścił boisko. Szybko okazało się, że ma problem ze stawem skokowym. Na konferencji prasowej po meczu trener Misiura tłumaczył, że chodzi nawet o... obie kostki.

– Musimy poczekać na diagnozę. Przy bramce na 1:0 był chyba kontakt z Wieteską. Mówił, że poczuł ból w obu kostkach. Poruszanie się sprawiało mu duży ból. Grał tyle, ile mógł wytrzymać. Około 60 minuty zakomunikował, że nie jest w stanie dłużej grać i musieliśmy zrobić zmianę – wyjaśniał Misiura.

Szybko okazało się, że nic poważnego kapitanowi się nie stało. Nadal nie wiadomo jednak, że kapitan Motoru zdoła się wykurować już na sobotni mecz z Wisłą. – Karol Czubak miał przeprowadzane badanie stawu skokowego. Na szczęście nie wykazało ono żadnych poważniejszych uszkodzeń, jednak jego występ w sobotę stoi pod znakiem zapytania. Sztab medyczny będzie walczył z czasem – poinformował Karol Młot, rzecznik klubu z Lublina.

Nie ma co ukrywać, że brak „Czubiego", to byłaby olbrzymia strata. W końcu trener Misiura nie ma zbyt wielu opcji w ataku. W odwodzie pozostają jedynie młodzi napastnicy" **Dominik Gregorski**, który kończył spotkanie z Wieczystą oraz **Mateusz Posmyk**. Ten drugi w tym sezonie zagrał jedynie około 10 minut. Inna opcja to **Makan Aiko**, który w barwach portugalskiej Tondelli występował jako środkowy napastnik. Każdy doskonale jednak wie, że Czubakowi wystarczy wrzucić piłkę w pole karne. Inni gracze na dziewiątce oznaczają też zupełnie inny styl gry, zwłaszcza w przypadku Aiko.

WISŁA BEZBŁĘDNA U SIEBIE

Motor stanie w sobotę przed prawdziwym wyzwaniem. W tym sezonie siedmiu rywali starało się już odebrać Wiśle punkty na stadionie w Krakowie. Wszyscy polegli. „Biała Gwiazda" jako jedyny zespół w PKO BP Ekstraklasie, nie straciła przed własną publicznością ani jednego „oczka". Na pewno potrafi grać do samego końca. W meczach ze Śląskiem Wrocław i Rakowem Częstochowa gospodarze strzelali decydujące bramki długo po 90 minucie.

Biorąc pod uwagę wszystkie domowe spotkania w 2026 roku, krakowianie mogą się pochwalić równie imponującym bilansem: dwanaście zwycięstw i tylko trzy remisy. Jak wiadomo, każda passa kiedyś się jednak kończy. W Lublinie mają nadzieję, że Motor będzie pierwszą drużyną, która zatrzyma Wisłę na jej stadionie.

Jakiego spotkania można się spodziewać w sobotę? – Będzie dużo podobnej gry, jak z Wieczystą, bo obie drużyny będą chciały grać w piłkę. Mieliśmy fantastyczny moment: sześć meczów bez porażki, cztery wygrane i dwa remisy. Bardzo żałujemy, że ta seria się zakończyła, ale z drugiej musimy być pokorni i twardo stąpać po ziemi. Trzeba dalej ciężko pracować, żeby takie błędy, jak przy bramce na 1:2 więcej się nie przytrafiały. Z dużą pokorą i zapałem popracujemy nad tym, co nie funkcjonowało, podtrzymamy to, co funkcjonowało dobrze i wierzę, że zaprezentujemy się może nie lepiej, ale skuteczniej w sobotę z Wisłą Kraków. Będą chcieli nas zdominować, ale wierzę, że się nie damy – mówi trener Misiura.

PKO BP EKSTRAKLASA

W POPRZEDNIEJ KOLEJCE

Wieczysta Kraków – Motor Lublin 2:1 (1:1)

Bramki: Wieteska (29), De La Rosa (65) – Ronaldo (24).

Wieczysta: Kochalski – Fila, Wieteska (64 Djermanović), Milić, Vojtko, Miki Villar (64 De La Rosa), Christensen (85 Knežević), Maigaard, Lederman (75 Pusić), Semedo, Koulouris (75 Białek).

Motor: Tratnik – Santos (72 Lukoszek), Bereszyński, Plavotić, Luberecki, Bourhane (72 Meyer), Simon, Rony Lopes (72 Łęgowski), Ndiaye, Czubak (67 Aiko), Ronaldo (78 Gregorski).

Żółte kartki: Lederman, Vojtko (Wieczysta).

Sędziował: Paweł Malec (Łódź).

Widzów: 1332.

Pozostałe wyniki: Cracovia – Jagiellonia Białystok 3:1 (Nordas 18, Knap 38, Piła 56 – Prelec 60) ● **GKS Katowice – Lech Poznań 0:1** (Agnero 58) ● **Piast Gliwice – Korona Kielce 2:0** (Katsantonis 38-z karnego, 59) ● **Pogoń Szczecin – Śląsk Wrocław 1:2** (Sanchez 59 – Dijakovic 67, Ciućka 81) ● **Radomiak Radom – Wisła Kraków 0:0** ● **Raków Częstochowa – Widzew Łódź 3:1** (Repka 17, Racovitan 82, Makuch 89-z karnego – Shehu 52) ● **Wisła Płock – Legia Warszawa 0:1** (Zjawiński 5) ● **Zagłębie Lubin – Górnik Zabrze 2:0** (Kolan 45, Łyczko 69).

1.Lech	14	35	35-13
2.Górnik	15	31	23-14
3.Legia	15	27	26-15
4.Zagłębie	15	26	20-17
5.Piast	15	25	26-20
6.Wisła K.	15	25	22-19
7.Pogoń	14	24	21-17
8.Katowice	15	21	25-21
9.Jagiellonia	14	21	19-21
10. Motor	15	19	23-26
11. Korona	15	18	14-23
12. Cracovia	15	15	19-24
13. Raków	15	15	26-32
14. Wisła P.	14	15	14-22
15. Radomiak	15	15	17-29
16. Widzew	15	14	21-22
17. Śląsk	15	13	19-26
18. Wieczysta	15	11	20-29

27 listopada: Raków – Piast (18) ● Górnik – Wisła P. (20.30). **28 listopada:** Widzew – Zagłębie (14.45) ● Śląsk – GKS Katowice (17.30) ● Wisła K. – Motor (20.15). **29 listopada:** Lech – Pogoń (14.45) ● Legia – Wieczysta (17.30) ● Jagiellonia – Radomiak (20.15). **30 listopada:** Korona – Cracovia (19).

Wyjątkowy mecz dla trenera Skoka

BETCLIC II LIGA Po wyjazdowej przegranej z **Olimpią Grudziądz** Górnik Łęczna chce błyskawicznie wrócić na zwycięską ścieżkę. W sobotę o godzinie 12, w pierwszym meczu rundy rewanżowej, podopieczni trenera **Jurija Szatałowa** zagrają u siebie ze Świtem Szczecin

W poprzedniej kolejce Łęcznianie dość niespodziewanie przegrali w Iławie z Olimpią Grudziądz 2:4 i zakończyli serię pięciu zwycięstw z rzędu, w których nie stracili ani jednego gola. Jednak już w tej kolejce będą mieli okazję by wrócić na zwycięską ścieżkę, bo w sobotę do Łęcznej przyjedzie Świt Szczecin.

Nadchodzący mecz będzie drugim starciem tych ekip w tym sezonie. Oba zespoły zmierzyły się ze sobą w pierwszej kolejce, a miało to miejsce 25 lipca. Wówczas górą byli zielono-czarni, którzy wygrali w Szczecinie 3:2. Na ławce Świtu zasiadał wówczas **Marcin Sasal**, a jednym z asystentów trenera Jurija Szatałowa był pochodzący ze Szczecina **Robert Skok**. Teraz 38-letni szkoleniowiec będzie po drugiej stronie barykady. Skok pożegnał się z Górnikiem 31 sierpnia tego roku rozwiązując umowę za porozumieniem stron, a powodem tej decyzji były sprawy osobiste, a już drugiego września związał się kontraktem ze Świtem i został jednym z asystentów zatrudnionego w Szczecinie **Przemysława Cecherza**. W sobotę Skok wróci do Łęcznej i będzie chciał pomóc swojej nowej drużynie w sprawieniu niespodzianki na stadionie przy al. **Jana Pawła II**.

– Czy to będzie dla mnie mecz jak każdy inny? Będzie wyjątkowy, bo część mnie już na zawsze będzie zielono-czarna. Do tej pory mam kontakt ze sztabem szkoleniowym Górnika. Rozmawiamy niemal codziennie i mamy świetne relacje. Wiadomo, że teraz trochę „pstryczków" z jednej czy drugiej strony się pojawia, ale to normalna rzecz. Ekscytacja i adrenalina jest więc nieco inna. Cieszę się na myśl o tym spotkaniu, bo nie ukrywam, że powrót do Łęcznej to dla mnie coś bardzo fajnego – mówi Robert Skok, asystent Przemysława Cecherza w Świcie Szczecin, który do sierpnia tego roku był członkiem sztabu Górnika.



Adam Deja ze względu na żółte kartki nie wystąpi w sobotę przeciwko Świtowi Szczecin

KACPER PACOCHA/GÓRNIK ŁĘCZNA

Górnik do meczu ze Świtem przygotowywał się przez cały miniony tydzień. Goście nie mieli takiego komfortu, bo w środowy wieczór rozegrali zaległy mecz z 16. kolejki rywalizując na wyjeździe z Resovią. W 82. minucie ostatni zespół Betclic II Ligi objął prowadzenie po strzale **Patryka Stępińskiego**, a punkt dla drużyny ze Szczecina uratował w doliczonym czasie gry **Jędrzej Góral**.

Jak wygląda sytuacja kadrowa Górnika przed sobotnim meczem? Ze względu na żółte kartki **Adam Deja** nie będzie mógł pomóc swoim kolegom w przedostatnim meczu w tym roku.

– Deja to klasowy zawodnik i jego brak na boisku powoduje, że drużyna gra nieco inaczej. To bardzo doświadczony za-wodnik o dużej jakości. Myślę, że każdy zespół Betclic II Ligi chciałby go mieć w składzie, a to wiele mówi. Natomiast znam dosko-nale **Dawida Tkacza**, który może zagrać na tej pozycji czy **Michała Walskiego**. To są zawodnicy, którzy także mają swoje atuty i po-trafią być niebezpieczni. Czy Górnik przez brak Dei straci dużo? Myślę, że nie, bo rywalizacja w środku pola jest u nich bardzo duża i każdy będzie chciał wykorzystać swoją szansę – twierdzi Skok.

Nie wiadomo czy w kadrze meczowej znajdą się **Jakub Bednarczyk** i **Mateusz Hołownia**, którzy w ostatnim czasie byli kontuzjowani.

Początek spotkania pomiędzy zielono-czarnymi, a ekipą ze Szczecina zaplanowano na godzinę 12. Mecz będzie można obejrzeć w internecie pod adresem sport.tvp.pl

Rozpędzona Avia jedzie do Iławy

BETCLIC II LIGA Czas na pierwszą kolejkę rundy rewanżowej w Betclic II Lidze. W sobotę o godzinie 12.30 **Avia Świdnik** zagra w Iławie z **Olimpią Grudziądz**. Zespół trenera **Wojciecha Szaconia** będzie chciał zrobić wszystko, by nie pójść w ślady Górnika Łęczna, który przed tygodniem przegrał na „neutralnym terenie" z ekipą z Grudziądza 2:4

Przed tygodniem w Betclic II Lidze rozegrano ostatnie mecze z rundy jesiennej, ale w tym roku piłkarze jeszcze dwukrotnie będą wybiegać na boisko gdyż terminarz ułożono tak, że do rozegrania w tym roku przewidziano jeszcze mecze z 18. i 19. serii.

Piłkarze Avii Świdnik są chyba z tego faktu zadowoleni, bo przed tygodniem zagrali najlepszy mecz w sezonie pokonując u siebie aż 8:2 rezerwy Legii Warszawa. Bezsprzecznym bohaterem spotkania został Andrij Remeniuk, który zdobył aż cztery gole i z 10 trafieniami wspólnie z Kacprem Śpiewakiem z Sokoła Kleczew otwiera listę najlepszych strzelców Betclic II Ligi.

Po okazałym triumfie nad młodym zespołem ze stolicy Avię czeka wyjazd na niewygodny teren do Iławy. Dowodów tej tezy nie trzeba szukać daleko, bo przed tygodniem na stadionie Jezioraka w meczu przeciwko Olimpii Grudziądz porażkę 2:4 zanotował Górnik Łęczna. – To był ostatni mecze rundy jesiennej. Jesteśmy na półmetku więc to dobry moment na podsumowanie. Kończymy rundę z dorobkiem 26 punktów grając ciągle na wyjazdach więc zespołowi należą się ogromne słowa uznania. Pokazaliśmy na ile jesteśmy jakościowym zespołem. Baraże to nasz cel minimum na ten sezon, a zespoły, które są przed nami to Znicz Pruszków, który pokonaliśmy, GKS Tychy z którym zremisowaliśmy i Górnik Łęczna, który też ograliśmy. Za to zespołowi należą się duże słowa uznania – mówił po tym spotkaniu **Dawid Pędziałek**, trener Olimpii. – Chcemy dobrze rozpocząć rundę wiosenną także z racji tego, że w pierwszych dwóch kolejkach sezonu – z Avią Świdnik i Lechią Zielona Góra zdobyliśmy tylko jeden punkt więc każda dodatkowa zdobycz będzie dla nas cenna przed powrotem do rywalizacji w lutym. Na te dwa ostatnie mecze powinniśmy być jeszcze bardziej jakościowi jeśli chodzi o względu kadrowe – dodał szkoleniowiec Olimpii.

Gospodarzom motywacji do walki o trzy punkty z pewnością nie zabraknie, bo we wspomnianym przez trenera Pędziałka meczu pierwszej kolejki Olimpia przegrała w Świdniku aż 1:4. Co prawda już w 13. minucie prowadzenie gościom dał **Szymon Michalski**, ale później do siatki trafiali gospodarze. Dwa gole strzelił Andrij Remeniuk, a po jednym trafieniu dołożyli **Kacper Jodłowski** i **Kacper Wełniak**. Co może cieszyć kibiców Avii – całą tę trójkę powinniśmy w sobotę zobaczyć na boisku, a Remeniuk i Jodłowski za swoje ostatnie występy znaleźli się w jedenastce kolejki tygodnika „Piłka Nożna".

Jeżeli Avii uda się zdobyć w Iławie trzy punkty, to Świdniczanie wciąż będą mieć szansę na spędzenie przerwy zimowej w górnej części tabeli. Początek sobotniego meczu zaplanowano na godzinę 12.30.



Avia Świdnik po ograniu Legii II Warszawa celuje w drugi komplet punktów przeciwko Olimpii Grudziądz

AVIA ŚWIDNIK/FACEBOOK

BETCLIC II LIGA

Avia Świdnik – Legia II Warszawa 8:2 (Assuncao 38, Wełniak 42, Remeniuk 61, 64, 85, 89, Uliczny 69, Łącki 90 – Mizera 20, 59-z karnego)

Avia: Jakubowski – Assuncao (88 Flak), Zbozień, Orzechowski, Rozmus, Pigiel (76 Kołodziejski), Skiba (88 Karasiewicz), Jodłowski (80 Kamiński), Uliczny, Remeniuk, Wełniak (80 Łącki).

● **Olimpia Grudziądz – Górnik Łęczna 4:2** (Szafranek 10, 77, Zbiciak 65, Bałdyga 90 – Quainoo 14, Korbecki 28)

Górnik: Matysek – Quainoo, Kobryń, Jaroszyński, Rogala, Myszor – Niewiarowski (78 Deja), Walski, Tkacz (87 Radkowski), 7. Korbecki (71 Ahmedov) – Antkowiak (71 Novotny).

Pozostałe mecze: **Hutnik Kraków – Resovia 1:1** (Kordykiewicz 88 – Rębisz 38) ● **Lechia Zielona Góra – Chojniczanka Chojnice 1:1** (Bargiel 27 – Bąkowicz 81-z karngo) ● **Rekord Bielsko-Biała – Śląsk II Wrocław 2:1** (Kasprowicz 17, Ściślak 63 – Rygiel 64) ● **Sandecja Nowy Sącz – Znicz Pruszków 0:0** ● **Sokół Kleczew – GKS Tychy 1:3** (Olkowski 29-samobójcza – Lewandowski 64, Kasprzyk 88, Kądzior 90) ● **Świt Szczecin – Stal Stalowa Wola 1:2** (Wojdak 45-z karnego – Hebel 34, Rogalski 66) ● **Zawisza Bydgoszcz – Podhale Nowy Targ 3:2** (Cywiński 13, Stępień 60, Kozłowski 70 – Kubik 55, Kołtański 76).

Zaległy mecz 16. kolejki: Resovia – Świt Szczecin 1:1 (Stępiński 82 – Góral 90).

1.Znicz	17	35	31-19
2.Tychy	16	33	24-10
3.Górnik	**17**	**32**	**36-19**
4.Zawisza	16	28	31-22
5.Lechia	17	26	26-27
6.Olimpia	17	26	23-24
7.Podhale	17	25	29-27
8.Chojniczanka	17	25	27-27
9.Sandecja	16	23	23-20
10.Avia	**17**	**23**	**26-25**
11.Stal	17	23	26-29
12.Hutnik	17	22	25-24
13.Legia II	16	22	32-33
14.Rekord	17	21	22-21
15.Sokół	17	19	24-35
16.Świt	17	14	21-35
17.Śląsk II	17	10	23-36
18.Resovia	17	8	11-27

27-29 listopada: Tychy – Chojniczanka ● Górnik – Świt ● Hutnik – Sandecja ● Olimpia – Avia ● Rekord – Lechia ● Resovia – Znicz ● Sokół – Zawisza ● Stal – Legia II ● Śląsk II – Podhale.

Kto poprawi sobie humor na koniec roku?

BETCLIC III LIGA Przed nami ostatnia kolejka w 2026 roku. Traf chciał, że na koniec piłkarskiej jesieni Hetman Zamość podejmie w derbach Podlasie Biała Podlaska (sobota, godz. 12). Wolne ma już za to Chełmianka, bo mecz z Sokołem Kolbuszowa Dolna został przełożony na wiosnę

Łukasz Gładysiewicz

Wczoraj okazało się, że w ostatniej kolejce zaplanowanej na ten rok, zagrają tylko dwa nasze kluby: Hetman i Podlasie. Chełmianka już może odpoczywać po bardzo udanej rundzie. W końcu biało-zieloni są od dawna liderem tabeli. W osiemnastu meczach uzbierali aż 46 punktów. Zanotowali: czternaście zwycięstw i cztery remisy, mogą się też pochwalić bilansem bramkowym 30-8. A to oznacza, że drużyna **Ireneusza Pietrzykowskiego** mimo problemów w klubie, jest na autostradzie do II ligi.

– Ze względu na panujące warunki atmosferyczne oraz pogarszający się stan murawy stadionu miejskiego w Kolbuszowej, oba kluby wspólnie podjęły decyzję o zmianie terminu rozegrania spotkania. Decyzja została podjęta przede wszystkim w trosce o zdrowie i bezpieczeństwo zawodników, a także w celu zminimalizowania ryzyka kontuzji, które mogłyby wystąpić podczas rywalizacji na boisku w obecnym stanie – informuje klub z Chełma. Nowy termin spotkania? Środa, 17 marca (godz. 15).

KTO SIĘ PODNIESIE?

W tej sytuacji uwaga kibiców z województwa lubelskiego będzie skupiona na Zamościu. Właśnie tam rewelacyjny beniaminek zmierzy się z jednym z największych rozczarowań rundy jesiennej. Podlasie miało grać o pierwszą piątkę, a tymczasem... zamyka tabelę. Z kolei Hetman po trudnym początku wyraźnie złapał wiatr w żagle. Dopiero w poprzedniej kolejce Siarka Tarnobrzeg przerwała passę sześciu zwycięstw z rzędu drużyny **Łukasza Gieresza**.

– To był mecz piłkarski, były sytuacje, a przyczyn porażki upatrywałbym w naszym braku skuteczności. Jak do tej pory mieliśmy swoje dobre momenty, ale nie wzięliśmy z nich wystarczająco dużo. Niby człowiek spodziewał się, że ta seria się kiedyś skończy. Mieliśmy fantastyczny czas, robiliśmy wszystko, żeby nie przegrać do końca. Nie udało się, a przed nami ostatni mecz z Podlasiem, mam nadzieję, że się zregenerujemy i miłym akcentem zakończymy i tak już udaną dla nas rundę – mówi trener Gieresz.

O delikatną poprawę humorów zagrają jednak także piłkarze Podlasia. W końcu biało-zieloni nie wygrali już od... dziesięciu kolejek. Ostatni raz z pełnej puli cieszyli się 11 września. W tym czasie strzelili tylko siedem goli. Obecnie mają też na koncie pięć porażek z rzędu. W minioną sobotę przegrali z KSZO Ostrowiec Świętokrzyski 0:1. Scenariusz się powtórzył, bo gospodarze nie odstawali od wyżej notowanego przeciwnika, ale nie dopisali do swojego konta nawet „oczka".

– Po raz piąty z rzędu mogę powiedzieć to samo. Gratuluję gościom zwycięstwa. Nasza kiepska seria bardzo boli, to nie jest łatwy moment dla drużyny i klubu. Jesteśmy w sytuacji, której nikt przed sezonem nie zakładał. Nie byliśmy słabszym zespołem od KSZO, ale finalnie po raz kolejny przegrywamy. Mimo wszystko dziękuję chłopakom za to, ile zdrowia zostawili na boisku i że walczyli o każdy centymetr boiska. Jestem przekonany, że jeśli wyciągniemy odpowiednie wnioski, wzmocnimy się w zimie, to nie stracimy nawet punktu wiosną u siebie – zapowiada **Maciej Oleksiuk**, opiekun drużyny z Białej Podlaskiej.

Szkoleniowiec wierzy też, że jego zespołowi uda się pozytywnym akcentem zakończyć 2026 rok. – Mamy przed sobą jeszcze jedno spotkanie. Mimo tych wszystkich niepowodzeń, wielu porażek, bardzo złej passy, pojedziemy do Zamościa, żeby zwyciężyć. Chcielibyśmy chociaż w odrobinę lepszych humorach spędzić przerwę w rozgrywkach i szykować się na wiosnę, kiedy będzie nas czekała wielka batalia, żeby zostać w tej lidze – dodaje trener Oleksiuk.

BETCLIC III LIGA, GR. IV

W POPRZEDNIEJ KOLEJCE

Siarka Tarnobrzeg – Hetman Zamość 1:0 (0:0)

Bramka: Misztal (61-z karnego).

Hetman: Kot – Głaz (77 Szatała), Serdiuk, Waliś, Ziętek, Sikora (87 Szymala), Bartoś (66 Górski), Iwanek (66 Posielski), Rodriguez (77 Yampol), Skiba, Lepiarz.

Podlasie Biała Podlaska – KSZO 1929 Ostrowiec Świętokrzyski 0:1 (0:1)

Bramka: Leszczyk (25).

Podlasie: Jeż – Krawczyk, Nojszewski, Dmitruk, Maluga, Andrzejuk, Czeczelewski, Łukasiewicz (67 Dobruk), Banach (75 Jeruzalski), Kosieradzki, Kobiera (85 Grochowski)

Chełmianka – Pogoń-Sokół Lubaczów 1:0 (1:0)

Bramka: Tomczyk (41).

Chełmianka: Wilk – P. Cichocki, Koncewicz-Żyłka (68 Okoniewski), M. Cichocki, Urban (68 Kucharczyk), Kuzdra (79 Wiatrak), Idziak (68 Bahonko), Banaszewski, Krawczun (68 Wójcicki), Koziej, Tomczyk.

Pozostałe wyniki: ● **Wiślanie Skawina – Moravia Morawica 4:0** (Jarzynka 20, Morawski 47, Kłos 58, Wrona 79) ● **Korona II Kielce – Naprzód Jędrzejów 2:2** (Nojszewski 45-z karnego, 59 – Jaszczak 38, Martinez 68) ● **Star Starachowice – Wisła II Kraków 2:2** (Styczyński 37, Karbownik 81 – Starzyński 10, Tokarczyk 47) ● **Wieczysta II Kraków – Czarni Połaniec** odwołany z powodu złego stanu boiska ● **Wisłoka Dębica – AKS 1947 Busko Zdrój 1:2** (Feret 23 – Morąg 17, Sowa 85) ● **Sokół Kolbuszowa Dolna – JKS Jarosław 1:3** (Rębisz 45 – Magdziak 26, Phakadze 46, Janiczak 90).

1.Chełmianka	18	46	30-8
2.KSZO	18	35	30-15
3.Hetman	18	32	35-26
4.Czarni	17	31	29-23
5.Naprzód	18	29	36-34
6.Wisła II	18	29	26-24
7.Wisłoka	18	29	27-27
8.Wiślanie	18	28	30-20
9.Siarka	18	26	27-24
10. Star	18	25	30-27
11. JKS	18	21	36-33
12. AKS	18	20	24-41
13. Sokół	18	19	21-23
14. Wieczysta II	17	19	17-22
15. Korona II	18	17	34-40
16. Pogoń-Sokół	18	13	21-35
17. Moravia	18	13	20-34
18. Podlasie	18	13	14-31

28 listopada: Hetman – Podlasie (12) ● Czarni – Siarka (12) ● Naprzód – Wiślanie (12) ● Moravia – Pogoń-Sokół (13) ● Sokół – Chełmianka (13) ● AKS – Wieczysta II (13) ● KSZO – Star (15) ● Wisła II – Korona II (15.30). **29 listopada:** JKS – Wisłoka (12).

NIEDŁUG

Żużlowego M do Gniezn

● DOKOŃCZENIE ZE STR. 1

Władze Gniezna podpisały z lubelskim klubem umowę na dwa sezony. Do Wielkopolski przenosi się jedna z najbardziej utytułowanych polskich drużyn ostatnich lat. Motor w sześciu kolejnych sezonach zdobywał medale Drużynowych Mistrzostw Polski. W latach 2022-2024 trzykrotnie z rzędu sięgał po mistrzostwo kraju. Magistrat Gniezna nie ukrywa, że sprowadzenie drużyny z **Bartoszem Zmarzlikiem**, jednym z najlepszych żużlowców w historii, na czele jest szansą na promocję miasta i odbudowę zainteresowania miejscowym żużlem.

- Cieszę się, że udało nam się osiągnąć porozumienie i podpisać umowę z Orlen Oil Motorem Lublin na dwa kolejne sezony. To efekt partnerskich rozmów i wzajemnego zrozumienia, a przede wszystkim dostrzeżenia korzyści, jakie ta współpraca może przynieść obu stronom. Dla Gniezna to ogromna szansa. Obecność trzykrotnego Drużynowego Mistrza Polski, światowej klasy zawodników i żużla na najwyższym poziomie to nie tylko wielkie sportowe emocje, ale również promocja miasta i możliwość przyciągnięcia na stadion przy Wrzesińskiej kibiców z całej Polski - mówi **Michał Powałowski**, prezydent Gniezna, cytowany w informacji prasowej lubelskiego klubu.

Szczegóły dotyczące organizacji meczów i sprzedaży karnetów dla kibiców Motoru na sezon 2027 mają zostać ogłoszone w najbliższym czasie.

Przeprowadzka Motoru zbiega się z finalizacją trwającego od kilku miesięcy postępowania przetargowego na przebudowę stadionu przy Alejach Zygmuntowskich 5. W środę 18 listopada lubelski MOSiR ponownie wybrał ofertę krakowskiej firmy Texom, która wyceniła realizację inwestycji na ponad 232 miliony złotych. Termin na składanie odwołań od rozstrzygnięcia przetargu upływa 30 listopada. Jeśli nie pojawią się kolejne komplikacje, umowa z wykonawcą powinna zostać podpisana między 1 a 4 grudnia.

Tomasz Fulara, zastępca prezydenta Lublina, podczas ubiegłotygodniowej konferencji prasowej zapowiadał, że pierwsze prace rozbiórkowe na stadionie mogą rozpocząć się jeszcze w 2026 roku. Inwestycję podzielono na 10 etapów. Wykonawca będzie miał 30 dni na przygotowanie koncepcji przebudowy obiektu, pierwsze projekty mają być gotowe w ciągu trzech miesięcy, a na przygotowanie dokumentacji projektowej i uzyskanie niezbędnych pozwoleń przewidziano dziewięć miesięcy.

Same prace budowlane, zgodnie z zapowiedziami Fulary, mają potrwać około półtora roku. Zastępca prezydenta Lublina mówił o możliwości uruchomienia stadionu w drugiej połowie 2028 roku. Nieco ostrożniejszy w deklaracjach był **Maciej Wątróbka**, prezes MOSiR, który nie wykluczał powrotu żużlowców na Aleje Zygmuntowskie dopiero w 2029 roku.

Przebudowany stadion ma pomieścić około 16,6 tysiąca kibiców, a w przypadku organizacji innych wydarzeń nawet 20 tysięcy osób. Obiekt będzie przystosowa-

Nowy duet

Po przedłużeniu umów z **Mateuszem Cierniakiem**, Kacprem Woryną i **Ma** „Koziołków" zostali **Adam Bednar** i **Norick**



O SPRZEDAŻ KARNETÓW

otoru przenosiny a przyklepane



ny do organizacji zawodów żużlowych najwyższej rangi, koncertów i innych imprez masowych.

Lubelski klub deklaruje, że do momentu oficjalnego otwarcia przebudowanego stadionu przy Alejach Zygmuntowskich jego sportowym domem będzie Gniezno. Przypomnijmy, że pierwotnie miał to być Tarnów.

- Chcieliśmy się przenieść w miejsce, które kocha żużel, ma bogate sportowe tradycje i jest spragnione speedwaya na najwyższym poziomie. Jestem pewien, że nasza współpraca przyniesie korzyści obu ośrodkom. Wierzę, że gnieźnieńscy kibice zechcą oglądać na żywo najlepszych zawodników na świecie w walce o DMP. Mam nadzieję, że dzięki występom Motoru w pierwszej stolicy Polski uda się odbudować modę na nasz ukochany sport. Lubelscy żużlowcy zrobią wszystko, żeby pokazać w Gnieźnie najlepszy speedway, a klub dołoży wszelkich starań, żeby zawody przy ulicyu Wrzesińskiej organizowane były w najwyższym standardzie - przekonuje prezes Jakub Kępa w informacji prasowej Orlen Oil Motoru Lublin.

W przeszłości barwy klubów z obu miast reprezentował ojciec obecnego prezesa Motoru. **Marek Kępa**, wybrany żużlowcem 60-lecia w Lublinie, po ośmiu latach występów w macierzystym klubie przeniósł się do Startu Gniezno.

JAN MAZUREK

na przyszły sezon

rtinem Vaculikiem czas na nowe twarze w Orlen Oil Motorze Lublin. W piątek oficjalnie zawodnikami **Bloedorn**. Obaj żużlowcy podpisali z klubem kontrakty na jeden sezon

19-letni Bednar przenosi się do Lublina z Gezet Stali Gorzów, którą reprezentował przez trzy poprzednie sezonu. Szczególnie udana była dla młodego Czecha miniona kampania, w której w 76 biegach zdobył 116 punktów i dorzucił 16 bonusów. Teraz będzie chciał wejść na jeszcze wyższy poziom w barwach brązowych medalistów PGE Ekstraligi 2026. Mają mu w tym pomóc nowi, bardzo doświadczeni koledzy.

– Myślę, że od Bartka, Kacpra i Martina zdobędę bardzo dużo doświadczenia. Jestem o tym przekonany i właśnie dlatego zdecydowałem się dołączyć do tej drużyny. Mam nadzieję, że kibice będą mieli radość z mojej jazdy, moich wyników i wyników całego zespołu – powiedział nowy zawodnik Motoru.

Drugim zawodnikiem, który został w piątek oficjalnie zaprezentowany w Lublinie jest Norick Bloedorn. 22-letni Niemiec przenosi się nad Bystrzycę PRES Grupy Deweloperskiej Toruń, ale nie traktuje tych przenosin jako krok wstecz lecz wręcz przeciwnie.

– Zawsze miałem dobre przeczucia związane z Lublinem. Podobał mi się ten klub, a samo spotkanie tutaj podczas fazy play-off było dla mnie naprawdę wyjątkowym doświadczeniem. Kiedy spojrzałem na drużynę, zobaczyłem wielu ciekawych ludzi. Myślę, że to po prostu świetne miejsce – przyznał Bloedorn. – Samo reprezentowanie Lublina to ogromny zaszczyt. Kiedy spojrzysz na ostatnie lata, Motor jest w Ekstralidze i od dłuższego czasu należy do ścisłej czołówki. Zawsze jest bardzo wysoko. Nawet jeśli przez ostatnich kilka lat nie udało się wygrać ligi, to nadal jest to drużyna, która wyznacza poziom – dodał Niemiec.

Podobnie jak Bednar, Bloedorn nie może się już doczekać startów z bardzo doświadczonymi i utytułowanymi kolegami.

– Jazda z Bartkiem (Zmarzlikiem – red) to ogromna szansa. Jest jednym z najlepszych zawodników wszech czasów i myślę, że mogę się od niego naprawdę wiele nauczyć. Mamy też w drużynie Matiego, Kacpra i Martina. Jeśli chodzi o juniorów, Adam to jeden z najlepszych zawodników, jakich można mieć w składzie. Do tego Bartek Bańbor. Myślę, że mamy niesamowicie mocną drużynę i nie mogę się doczekać, żeby wyjechać na tor – podkreślił Bloedorn.

Piątkowymi wzmocnieniami Orlen Oil Motor Lublin zakończył kompletowanie składu na kolejny sezon. Poza Bednarem i Bloedornem w barwach „Koziołków" zobaczymy: Bartosz Zmarzlika, Kacpra Worynę, Mateusza Cierniaka, Martina Vaculika i Bartosz Bańbora.

BARTOSZ SURMAN

TAURON LIGA SIATKARZY



W OSTATNICH MECZACH

19.11: Neonet – Projekt 1:3 ● Kędzierzyn – Jastrzębie 3:1

20.11: Energa Indykpol AZS Olsztyn - GKS Katowice 2:3

21.11: Podziemia Kredowe ChKS Chełm - Energa Trefl Gdańsk 1:3 ● Asseco Resovia - PGE GiEK SKRA Bełchatów 3:2 ● Aluron CMC Warta Zawiercie - Ślepsk Malow Suwałki 3:0

23.11: BOGDANKA LUK Lublin - Ślepsk Malow Suwałki 3:0

24.11: Energa Trefl Gdańsk - NEONET Norwid Częstochowa 3:0 ● Aluron CMC Warta Zawiercie - Jastrzębie Barkom 3:0

25.11: Energa Indykpol AZS Olsztyn - Asseco Resovia 1:3 ● GKS Katowice - Projekt Warszawa 3:1

AKTUALNA SYTUACJA

1	Warta Zawiercie	27	10	822-693
2	**BOGDANKA LUK**	**24**	**8**	**650-545**
3	Projekt Warszawa	18	9	854-806
4	GKS Katowice	14	8	679-690
5	Kędzierzyn-Koźle	13	7	627-616
6	Asseco Resovia	13	8	718-667
7	SKRA Bełchatów	12	7	622-635
8	Trefl Gdańsk	12	9	759-777
9	**Podziemia Kredowe**	**7**	**7**	**641-677**
10	Ślepsk Suwałki	7	8	692-730
11	Jastrzębie Barkom	6	8	658-709
12	Norwid Częstoch.	6	8	653-695
13	Stilon Gorzów	5	7	569-616
14	AZS Olsztyn	4	8	650-738

NAJBLIŻSZE MECZE

28.11 (SOBOTA): Ślepsk Malow Suwałki - PGE GiEK Skra Bełchatów (12) ● Neonet Norwid Częstochowa - ZAKSA Kędzierzyn-Koźle (15) ● Stilon Gorzów - Energa Indykpol AZS Olsztyn (18) ● Jastrzębie Barkom - **Bogdanka LUK Lublin (20.30)**

29.11 (NIEDZIELA): Podziemia Kredowe ChKS Chełm - Aluron CMC Warta Zawiercie (15)

30.11 (PONIEDZIAŁEK): Asseco Resovia - GKS Katowice (17.30) ● PGE Projekt Warszawa - Energa Trefl Gdańsk (20.30)

2.12 (ŚRODA): ZAKSA Kędzierzyn-Koźle - **Podziemia Kredowe ChKS Chełm** (17.30) ● PGE GiEK SKRA Bełchatów - Stilon Gorzów (20.30)

3.12 (CZWARTEK): Energa Indykpol AZS Olsztyn - Ślepsk Malow Suwałki (17)

4.12 (PIĄTEK): Bogdanka LUK Lublin - Podziemia Kredowe ChKS Chełm (17.30)

PGE BASKET LIGA

8. KOLEJKA

PGE Start Lublin - Twarde Pierniki Toruń 94:100 ● King Szczecin - Anwil Włocławek 80:97 ● Górnik Wałbrzych - Gliwice 70:52 ● Astoria Bydgoszcz - Czarni Słupsk 95:58 ● Zastal Zielona Góra - Dziki Warszawa 83:96 ● Śląsk Wrocław - Trefl Sopot 87:83 ● Stal Ostrów Wielkopolski - Arka Gdynia 82:86 ● Dąbrowa Górnicza - Legia Warszawa 93:81

AKTUALNA SYTUACJA

1	Dąbrowa Górnicza	8	16	743-668
2	Dziki Warszawa	8	15	718-589
3	Arka Gdynia	8	14	668-604
4	King Szczecin	8	14	699-658
5	Śląsk Wrocław	8	14	687-666
6	Astoria Bydgoszcz	8	13	698-674
7	Górnik Wałbrzych	8	12	665-643
8	Twarde Pierniki	8	12	717-699
9	Zastal Zielona G.	8	12	674-688
10	Anwil Włocławek	8	12	638-653
11	GTK Gliwice	8	11	622-646
12	Legia Warszawa	8	11	619-663
13	Stal Ostrów Wielk.	8	10	602-644
14	PGE Start Lublin	8	10	618-674
15	**Czarni Słupsk**	**8**	**8**	**634-720**
16	Trefl Sopot	8	8	631-744

9. kolejka – przyszły weekend. Start 6 grudnia podejmie wrocławski Śląsk (12.30)

PGE BASKET LIGA KOSZYKAREK

W ostatnich meczach: Widzew Łódź - Lotto AZS UMCS Lublin 75:83 ● Polonia Warszawa - Isands JTEC Wichoś Jelenia Góra 72:54 ● Wisła Kraków - Artego Bydgoszcz 76:60 ● Enea AZS Politechnika Poznań - Energa Toruń 76:50 ● Pro-Network Enea Gorzów Wielkopolski - Contimax MOSiR Bochnia 99:84 ● Lotto MKS Pruszków - 1KS Ślęza Wrocław 65:80

1	Ślęza Wrocław	8	14	635-501
2	Gorzów Wielkopolski	7	13	606-469
3	Politechnika Poznań	7	13	540-407
4	**Lotto AZS UMCS**	**8**	**13**	**660-579**
5	MOSiR Bochnia	8	13	724-644
6	Polonia Warszawa	7	13	551-503
7	Energa Toruń	8	13	576-535
8	Widzew Łódź	7	10	534-511
9	Wisła Kraków	7	10	494-503
10	Zagłębie Sosnowiec	7	8	461-532
11	Artego Bydgoszcz	7	8	387-519
12	Lotto Pruszków	7	8	476-630
13	Jelenia Góra	8	8	466-777

WCZORAJ (CZWARTEK): Contimax MOSiR Bochnia - Polonia Warszawa (zakończył się po zamknięciu numeru)

28.11. (SOBOTA): Isands JTEC Wichoś Jelenia Góra - Widzew Łódź (16) ● Zagłębie Sosnowiec - Wisła Kraków (18)

29.11 (NIEDZIELA): Energa Toruń - Pro-Network Enea AJP Gorzów Wielkopolski (17) ● Artego Bydgoszcz - Lotto MKS Pruszków (18) ● Ślęza Wrocław - Enea AZS Politechnika Poznań (18)

AZS Lublin kolejny ligowy mecz rozegra 6 grudnia, z Wisłą w Krakowie. Wcześniej, w środę, Lublinianki rozegrają na wyjeździe kolejny mecz pucharowy, z Tango Bourges Basket (20). W Lublinie AZS zagra w środę (9 grudnia), podejmując o godz. 20 Artego Bydgoszcz.

Frytki z airfryera, golonka z szybkowara

NOWE TECHNIKI W KUCHNI Czy airfryer i szybkowar przyda się w kuchni? Postanowiliśmy to sprawdzić. Pierwszy na frytkach, drugi na szybkowarze. I co? O tym w tekście.

Waldemar Sulisz



FOT. WALDEMAR SULISZ

Zaczynamy od golonki. Pierwszą znakomitą golonkę zjadłem z Piotrem Wysockim w nieistniejącej już knajpie „Pod kaczuszką. To była elegancka mordownia.Drugą w dawnej restauracji „Przystań". Miejsce było kultowe i golonka kultowa.

Trzecią w Zajeździe Marta w Pułankowicach. Ileż to razy. Także z Piotrem Bikontem i Robertem Makłowiczem. Petarda. Tych restauracji już nie ma, ale wspomnienia o golonkach są.

Czwartą golonkę zjadłem w słynnym Zajeździe przy kominku w Pikulach. Ileż to razy. Z kochanym właścicielem. Mówiło się o tym miejscu: Tirówki czekają na kierowców przy drodze, tiry stoją w lesie, kierowcy w środku jedzą żurki i golonki.Piątą już w nieistniejących Hadesach, u Eli i Leszka Cwalinów, wedle przepisu Kazia Grześkowiaka, który w małym mieszkanku na LSM pokazał nam jak zrobić golonkę i kiszony czosnek. Szóstą, przekozacką u Sławomira Wołoszyna na Rolnej Osadzie, z rad mistrza Sławka przy gotowaniu golonki w domu korzystam.

MAKŁOWICZ I GOLONKA

Znamy się dobrze. Robiłem dla Roberta Makłowicza scenariusz dla trzech telewizyjnych odcinków jego Podróży kulinarnych. Kierownikiem produkcji była wówczas Ewa Wachowicz. Robert ceni Lublin. Tak pisał o Lublinie we „Wprost": „Miał rację marszałek Piłsudski, mówiąc, że Polska jest jak obwarzanek - pusta w środku i wartościowa po brzegach. Lubelszczyzna urzeka i mnie, czuć tam jeszcze smaki tej Polski, która umarła pod ciosami Stalina, spełniającego stary endecki sen o państwie jednorodnym etnicznie i kulturalnie zuniformizowanym. Lubelszczyzna - wedle statystyk ekonomicznych - to Polska B, lecz kulturowo i kulinarnie to ekstraklasa. Ludzie mili, otwarci i serdeczni, dumni ze swych tradycji, pielęgnujący lokalną kuchnię, która ostatnimi czasy poczyna kwitnąć pięknie jak nenufary na czystym stawie".

Kilka razy zjedliśmy golonkę w Pułankowicach. W towarzystwie Piotra Bikonta, znakomitego reżysera i krytyka teatralnego. Pisał o pułankowickiej golonce wielokrotnie, sławiąc doskonale wypieczoną skórkę i soczyste wnętrze.

DLACZEGO GOLONKA SMAKUJE TAK DOBRZE?

Decydują o tym nastepujące elementy.

Głębia kolagenu i soczystość: Dzięki dużej zawartości tkanki łącznej i kolagenu podczas powolnej obróbki cieplnej mięso zyskuje aksamitną miękkość i bogaty, esencjonalny aromat, zamiast wysychać.

Kontrast skórki i środka: Dobrze wypieczona skórka zapewnia wyraziste chrupnięcie, które świetnie równoważy miękkie, tłustsze partie mięsa.

Chłonność przypraw: Golonka doskonale przyjmuje klasyczne połączenia: czosnek, majeranek, kminek, liść laurowy, ziele angielskie, ciemne piwo, miód czy musztardę.

GOLONKA I PIWO

Najlepsza golonka w ciemnym piwie powstaje w dwóch etapach: najpierw powoli mięknie w aromatycznym wywarze, dzięki czemu kolagen zamienia się w aksamitną soczystość, a na końcu trafia do piekarnika, aby skórka stała się mocno chrupiąca.

Składniki (na 2 duże porcje)

Golonka wieprzowa (przednia lub tylna): 2 sztuki (ok. 1,8–2,2 kg łącznie), dokładnie oczyszczone i opalone lub umyte.

Ciemne piwo (np. ciemny lager, koźlak lub porter): 500 ml.

Włoszczyzna / warzywa do wywaru: 2 marchewki, 1 pietruszka, kawałek selera, 2 cebule (przekrojone na pół i przypalone na suchej patelni lub palniku).

Przyprawy: 4–5 ząbków czosnku, 1 łyżeczka majeranku, 1 łyżeczka ziaren kminku (lekko rozgniecionych), 3 liście laurowe, 5 ziaren ziela angielskiego, 6 ziaren czarnego pieprzu, 1 łyżeczka soli (oraz sól do natarcia skórki).

Do glazury / skórki na finał: 1 łyżka miodu lub ciemnego syropu słodowego, 1 łyżeczka musztardy, 1–2 łyżki wywaru lub piwa.

Wykonanie:

1. Przygotuj skórkę i nacięcia | Pomaga tłuszczowi wytopić się równomiernie

Opłucz golonki, dokładnie osusz ręcznikiem papierowym i delikatnie natnij skórkę w kratkę (tylko do warstwy tłuszczu, nie tnij głęboko mięsa). Natrzyj skórkę odrobiną soli.

2. Zalej piwem i warzywami | Wywar powinien przykrywać większość mięsa. Włóż golonki do garnka o grubym dnie. Dodaj przypalone połówki cebuli, pokrojoną marchewkę, pietruszkę, seler, czosnek, majeranek, kminek, liście laurowe, ziele angielskie, pieprz oraz sól. Wlej ciemne piwo i dolej tyle gorącej wody, aby mięso było niemal całkowicie zanurzone.

3. Duś powoli pod przykryciem | Czas: ok. 1,5–2 godziny na małym ogniu. Doprowadź płyn do delikatnego pykania, po czym zmniejsz ogień na minimum i duś pod przykryciem, aż mięso będzie bardzo miękkie i zacznie łatwo odchodzić od kości. W razie potrzeby zbierz szumowiny z powierzchni.

4. Przełóż do naczynia żaroodpornego | Rozgrzej piekarnik do 210–220°C

Wyjmij golonki na talerz, lekko przestudź, aby łatwo było nimi manewrować, i przełóż do naczynia żaroodpornego skórką do góry. Część wywaru przecedź — przyda się do podlewania oraz na sos.

5. Wypiecz chrupiącą skórkę | Czas: ok. 15–25 minut w wysokiej temperaturze

Wstaw golonki do piekarnika rozgrzanego do 210–220°C. W połowie pieczenia posmaruj je cienką warstwą mieszanki miodu, musztardy i odrobiny wywaru, pilnując, aby cukier w glazurze się nie przypalił. Wyjmij, gdy skórka będzie mocno chrupiąca i rumiana.

6. Daj mięsu odpocząć i podaj | Czas: ok. 10 minut przed podaniem

Odstaw golonki na 10 minut przed krojeniem lub podaniem, aby soki równomiernie rozeszły się we włóknach. Podawaj z gorącym sosem zredukowanym z wywaru, kiszoną kapustą, chrzanem, musztardą i ziemniakami lub świeżym chlebem.

Szybkie wskazówki do podania

• Sos z wywaru: Odcedzony wywar możesz lekko zredukować na patelni i zagęścić odrobiną zimnego masła lub łyżeczką skrobi rozrobionej w wodzie.

• Kwaśny balans: Do piwnej, lekko słodkawej nuty miodu i słodu świetnie pasuje kiszona kapusta zasmażana z kminkiem lub ostra musztarda i świeżo starty chrzan.

SZYBKOWAR I AIRFRYER.

Zrobiliśmy z synem golonki. To znaczy ja kupiłem, syn zapeklował, obsłużył szybkowar, potem opiekł w e „frajerku". Jedna z wody, druga opieczona. Która lepsza? Golonka z warzywami wstawiona do szybkowara robi się tylko 50 minut. Szok, w normalnym garnku co najmniej 3 godziny. Kto ma na to czas. Jest soczysta, z niebywałym smakiem włoszczyzny. Powiem, że ma 30 procent więcej smakowitości i dobroci niż ta z garnka.

Po opieczeniu we „frajerku" (trzeba ją wcześniej spryskać olejem) i nastawieniu programu mięso wyskakuje pięknie chrupiąca. Która lepsza? Obie. Do golonki zrobiliśmy frytki. Trzeba wybrać w sklepie mrożone, dobrej marki. Do „frajerka" najpierw trzeba włożyć specjalną tackę papierową, potem frytki, nastawić program, po 8 minutach otworzyć, podrzucić frytki do góry, żeby się przemieszały, drugie 8 minut i jemy. Lepsze niż w zakładach zbiorowego żywienia z frytkami i colą. Do airfrera przekonała mnie dr Aleksandra Kleśta-Nawrocka. Kupiłem ten sam model. Ola miała rację. Upraszcza sprawę. I oszczędza czas.

DLACZEGO WARTO KUPIĆ „FRAJERKA", DLACZEGO SZYBKOWAR?

Air fryer warto kupić, gdy zależy Ci na szybkim przygotowaniu mniejszych lub średnich porcji, mniejszej ilości tłuszczu niż przy tradycyjnym smażeniu oraz wygodnym uzyskaniu chrupiących efektów bez nagrzewania dużego piekarnika.

Główne zalety air fryera to mniej tłuszczu. Wiele potraw przygotujesz bez oleju lub z jego minimalną ilością, co pomaga ograniczyć kaloryczność i tłustość posiłków. „Frajerek" działa szybko i zużywa mniej energii. Cyrkulacja gorącego powietrza sprawia, że dania takie jak warzywa, mięsa, ryby czy frytki są chrupiące na zewnątrz, a w środku pozostają soczyste, o to nam chodzi. Z frajerkiem możesz szybko odgrzać danie i będzie chrupiące, a nie jak z mikrofali - gumowate. No i dla mnie najważniejszy atut: mniej sprzątania.

Dlaczego warto kupić szybkowar na kuchenkę? Warto ze względu na maksymalną oszczędność czasu, niższą cenę oraz wieloletnią trwałość bez awaryjnej elektroniki. Zyskujesz oszczędność czasu do 70 procent i oszczędność rachunków. Krótszy czas gotowania to mniejsze zużycie gazu lub prądu nawet o 50 procent.

Szybkowar to więcej witamin i minerałów. Krótka obróbka w szczelnym zamknięciu (bez dostępu tlenu i w małej ilości wody) chroni wrażliwe witaminy przed rozpadem i wypłukaniem. I brak zapachów w domu. Drodzy mili, smacznego gotowania i na zdrowie.

MOTORYZACJA

SKUP SAMOCHODÓW
Mercedes i Toyota
od 1990 do 2015 r. – każdy stan!



tel. 577 611 082

in232 42

USŁUGI

WYWÓZ złomu, sprzętu AGD, RTV, gruzu, mebli, ubrań, sprzątanie piwnic, strychów, garaży, domów po lokatorach i zmarłych i inne. Wycinka drzew, podcinanie, karczowanie koszenie i sprzątanie działek, wywóz gałęzi, prace rozbiórkowe (stare domy, stodoły, komórki, szklarnie itp.) Mycie, malowanie elewacji, dachów itp. Zakładanie trawników i ogrodzenia z siatki. W okresie zimowym: odśnieżanie dachu, placów, chodników, wywóz śniegu. Całe województwo od 8 do 21, 514-299-106.

091226L01-A

USŁUGI BUDOWLANE

DOCIEPLANIE budynków szybko, tanio, solidnie. 502 053 214.

001526L01-A

zamów swoje ogłoszenie drobne



tel. 81 46 26 820

Biuro Ogłoszeń Dziennika Wschodniego

Lublin, Krakowskie Przedmieście 55

81 46 26 820

Biuro Ogłoszeń
ogloszenia@dziennikwschodni.pl
tel. 81 46 26 820, 697-599-350

NEKROLOGI KONDOLENCJE

Przyjmowane są przez:

• Lublin, tel. 81 46 26 820
ogloszenia@dziennikwschodni.pl

UKAZUJĄ SIĘ W PIĄTKI ORAZ W INTERNECIE

AAA KALLA CAŁODOBOWE USŁUGI POGRZEBOWE
www.kalla.lublin.pl
LUBLIN, UL. CMENTARNA 16
tel. 81 748 64 54, 602 475 176
ZASIŁEK POGRZEBOWY WYPŁACAMY PRZED POGRZEBEM
Kremacje w 24 godziny • Pogłębianie grobów • Ekshumacje
Sprzedaż grobów na cmentarzu na Majdanku
BEZPŁATNA CHŁODNIA W LUBLINIE

c24089

OBWIESZCZENIE

Syndyk masy upadłości Agnieszki Rybki

zaprasza do składania ofert na zakup:

1. Nieruchomości położonej w Olszynie, gm. Rokitno, składająca się z dz. ew. o numerach: 221, 222. Księga wieczysta KW nr LU1B/00108781/6. Oferowana cena nie może być niższa niż 352 849,00 złotych. Wymagane wadium 35 000,00 złotych.
2. Nieruchomości położonej w Horbowie, składająca się z dz. ew. o nr 4. Księga wieczysta KW nr LU1B/00108358/2. Oferowana cena nie może być niższa niż 20 800,00 złotych. Wymagane wadium 2 000,00 złotych.
3. Udziału w wysokości ½ w nieruchomości położonej w Olszynie, gm. Rokitno, składająca się z dz. ew. o numerach: 235, 293. Księga wieczysta KW nr LU1B/00131358/2. Oferowana cena nie może być niższa niż 233 833,00 złotych. Wymagane wadium 23 000,00 złotych.
4. Udziału w wysokości ½ w nieruchomości położonej w Kijowcu, składająca się z dz. ew. o nr 489. Księga wieczysta KW nr LU1B/00072962/7. Oferowana cena nie może być niższa niż 92 519,00 złotych. Wymagane wadium 92 000,00 złotych.

Opis i oszacowanie nieruchomości dostępne wyłącznie w dni robocze w biurze syndyka ul. Bursaki 14 pokój 31, 20-150 Lublin w godzinach od 10-14. Informacji udziela Pan Krzysztof Nastulak tel. 601-511-606.

Warunkiem koniecznym do rozpoznania oferty jest uiszczenie wadium na rachunek bankowy numer 07 8025 0007 0710 4910 3000 0010

WAŻNA OFERTA POWINNA ZAWIERAĆ:

1. Nazwisko oferenta z adresem /nazwę firmy z adresem siedziby i statusem prawnym/
2. Adres do doręczania korespondencji
3. Oferowaną cenę, która nie może być niższa niż cena wywoławcza, sposób zapłaty i termin zapłaty
4. Dane osób upoważnionych do reprezentowania oferenta wraz z ewentualnymi pełnomocnictwami i dokumentacją wskazującą legitymację wskazanych osób do reprezentowania oferenta/odpis z KRS-u lub innych właściwych rejestrów/
5. Dowód wpłaty wadium.
6. Zobowiązanie nabywcy do pokrycia kosztów, opłat i podatków związanych z zawarciem umowy sprzedaży.
7. W wypadku, gdy oferentem będzie cudzoziemiec, stosowne promesy lub zezwolenia na nabycie nieruchomości w Polsce o ile są one wymagane po stronie oferenta
8. Oświadczenie, że nie zachodzą przesłanki określone w artykule 157a ust. 1 i2 ustawy prawo upadłościowe i naprawcze.
9. Oświadczenie, że oferent zapoznał się ze stanem prawnym i faktycznym przedmiotu sprzedaży oraz, że przyjmuje go bez zastrzeżeń i nie będzie dochodził w przyszłości żadnych roszczeń z tego tytułu, jak i wyrażenie zgody na wyłączenie rękojmi za wady fizyczne i prawne na zasadzie art. 558§1 KC.

Sporządzone w języku polskim pisemne zapieczętowane oferty należy składać do dnia 18 grudnia 2026r. do godziny 14.00 w kancelarii syndyka w Lublinie ul. Bursaki 14 pokój 31, 20-150 Lublin dopiskiem „oferta na zakup nieruchomości sygn. akt LU1S/GUps/422/2026.

Syndyk zastrzega sobie prawo do odstąpienia od sprzedaży bez podawania przyczyn na każdym etapie postępowania oraz prawo do przeprowadzenia dodatkowej aukcji w przypadku wpływu więcej niż jednej oferty spełniającej warunki określone w niniejszym ogłoszeniu .

in200

dziennik WSCHODNI .pl

najlepsza gazeta w regionie

odwiedź nas na:

www.dziennikwschodni.pl
facebook.com/dziennikwschodni.pl
facebook.com/lubelskisport
instagram.com/dziennikwschodni
youtube.com/@dziennikwschodni24
tiktok.com/@dziennikwschodni

PUK LUBLIN OD 1958 ROKU

KOMPLEKSOWE USŁUGI CMENTARNE NA MAJDANKU

Na Cmentarzu na Majdanku całościowo realizujemy

sprzedaż grobów	pogłębienia grobów
ekshumacje	usługi opieki nad grobami

KONTAKT CAŁODOBOWY: (81) 744 50 31 | +48 503 026 883 WWW.PUKLUBLIN.PL

P4891

TBV®

ETAP
Kopenhaga

OSIEDLE
— EUROPEJSKIE —

JESIENNA PROMOCJA
na Felinie!



ZYSKAJ DO
40 000 zł

KONTAKT
81 533 55 44
www.tbv.pl

*oferta dotyczy wybranych mieszkań

P4993